大正十一年十二月四日第三種郵便物認可 郵便局掛號認為新聞紙類

滿洲報

(本報價目)每月一圓四角 六個月七圓八角 全年十五圓(郵票不收)(外國除中國日本概加郵稅)(廣告刊資)一行十二字起碼一日每行一圓 特別地位加倍 長期者另議 以上俱以現大洋為本位 但朝鮮臺灣日本內地即以日本金幣為本位
大連市常盤町二十九番地 發行所 滿洲報社 電話
編輯人 金念曾 印刷人 王平山 發行人
THE MAN CHOU PAO 29-31 Tokiwacho Dairen, Manchuria.
昭和九年三月廿四日

蘇聯總領有重要提議 本格的交涉行將開始
接得本國訓電晉訪施特派員 未奉外部指令內容不能言明

關於蘇聯軍用飛機及騎兵等頻々侵害滿洲領土權事件外交部曾經駐哈總領事斯拉烏志基氏向莫斯科政府發出嚴重之警告的抗議關此斯總領事已接得其本國政府之重要訓令 特行訪問駐哈施履本 外交特派員 進行某種重要提議 對此施履本氏謂至中外交涉有何等指令到達前其內容決不能言明但對蘇聯側之提議負有相當重要性一節決不能否認等語目下尚與外交部協商中觀最近 與蘇聯側有開始本格的重要交涉之模樣

蘇俄屢以軍用機 飛翔我國領空
又在馬家溝上空偵察 竟視虎林如其國領土

關於蘇聯軍用機侵入滿洲國領空經現地調查結果已判明有左記事實致問題愈趨於複雜化當L五號機臨時降陸翌日十二日午後三時由滿蘇國境附近龍王廟向滿洲國內三十基羅地點在馬家溝上空又有蘇聯軍用機三架飛來偵察後復飛去並在十二日晚由蘇領苦密魯尼亞向軍用機臨時降陸地點方面以强力之探照燈探照藉以偵察地型附近住民陷於戰戰兢兢不安之狀態又據虎林地方土人言蘇聯視虎林儼然如自國領土時以軍用機往來飛翔乃屬明確事實

日使館將較他國 率先移轉南京
傳美使南下改訂商約

歐洲各國之大公使殆於同時訪問南京美國公使喬遜氏最近亦有南下之說擬與南京政府以改訂通商條約問題為中心有展開外交戰之模樣同時對將在北平之各國公使館移轉南京觀將漸次步入實現英國政府業經當買德幹部公使赴任同時對公使館移轉即十分考慮中且有德國政府業經決定公使館敷地之傳說而日本政府亦擬於須磨總領事赴任同時對公使館移轉問題將加以積極的考慮觀日本公使館或較各國率先日移轉南京云(廿三日南京電)

提出北鐵交涉之 精密調查材料
蘇大使訪問廣田日外相 對漁區問題亦有所懇談

駐日蘇聯大使猶萊尼耶夫氏於廿二日下午五時會晤廣田外相慰問函館大火同時並提出關於北鐵交涉之精密材料調查書並就漁區問題亦有所懇談但意見尚未趨一致然而北鐵交涉有此緊要材料交涉當必更趨深奧(國通廿三日東京電)

東渡船中之 兩特使
鄭揆之懷舊 及熙氏談話

鄭特使一行於風浪平穩中繼續航行二十三日午前十一時已過多島海七發島經過航海第一夜之總理於午前三時起床薄時中在甲板上散步一小時後回室靜坐讀書進朝餐頗健熙特使因暈船居室中未外出正午方至客室小憩預定二十四日午前八時入門司港(國通烏拉爾丸電)

鄭特使於晝食後帶同秘書官及其他親近大廳其感懷早及思及日本當時有偶然同船之神戶稅關監視肥田氏述及七年前總理由天津渡日同船之際總理曾作一舍有「痩龍潛人汚池方今不得其時」意思之詩等語鄭氏謂方今憶起當年之心境大有不勝今昔之感有令人灑淚者云其繼續談話如左

四十年前在神戶領事時代所使用之差人田中方今尚健並聞現今在等候余余決與之一會再余欲會面之人更有橋本海關氏者此人係畫家關雪氏之父乃一有名之詩人云

如斯總理欲與詩人宰相之名相應之舊交一一相會又熙特使談話如左

自十三年前在多摩川拜觀大演習以來方今得重睹日本之發展進步誠可欣幸無論如何日本方今為世界之關鍵因觀日本之情形可認世界之情勢耳

又兩特使受船客之要求以保重態度任其攝取尊影極為明朗云

恭祭奉天陵廟式典 於廿三日舉行
恭親王奉派於歡迎中抵奉 廿四日更赴興京祭祀永陵

自我大皇帝陛下登極以來對於一切應興應革事項百廢均興惟關係陵廟一項關係祖先因本慎終追遠之意為天下倡導起見故始有躬祭奉天陵廟之舉又因現在庶政繁興均待御裁勢難躬親前往致祭惟對於即位後上意勢在必行故特於本月二十二日午前九時派恭親王赴奉天致祭以重大典而為天下萬民倡故恭親王於斯晨九時搭滿鐵列車南下於啓行之先日滿警察官憲均於沿途佈滿警戒網一時斷絕行人其施行大祭日當在二十三日晨間舉行並聞致祭奉天陵廟後皇帝陛下更將派特使去奉天興京縣再行恭祭陵廟其時間未定云

又訊宮廷府欽差之祭祀陵墓欽遣恭親王多數從者之護從由新京鐵道事務所高橋動一氏為領導於廿二日乘急行列車來奉在驛前於石警備軍軍樂隊奏樂中受滿洲國紅十字會紅卍字會人類愛善會各團體及土肥原特務機關長千莊山司令張民政徐實業韋教育各廳長閻市長等多數滿日官民之歡迎下車由鐵出驛長導至貴賓室休息與土肥原少將閻行握手對出迎之皇寺住持賜以優㤜受滿洲國人等三鞠躬禮投宿於德人經營之凱寧旅館恭親王對來訪賓客一一述以懇謝之詞就廿三日在故宮殿舉行式典有所協議禮式悉從清朝之舊習嚴肅執行祭典順序如左

一、從引讚恭導奠香
一、三叩九拜禮
一、祭文
一、奠酒獻帛

式終於廿四日午前六時由奉天驛出發經南雜木驛赴興京祭祀永陵廿六日祭祀東陵北陵就此歷史的祭典清朝時代之舊臣皆為感激北陵東陵將滿張泰平之春光焉(寫眞即恭親王乘車離京赴奉)

維持治安之工作 決定展至十月
三谷廳長談延展期之必要 治維會之成績尤佳

事變以來為指導滿洲國治安繼續清鄉委員會于去年六月在奉天設立治安維持會後改編不良自衛團整理民間軍器確立保甲制度等地方治安工作雖獲得良好之効果而該治安維持會因超過豫算及其他關係遂於本年三月廢止其後由於奉天省滿日兩軍之犧牲活動治安漸次確立大集團的匪賊之蠢動亦已絕根現正趨向王道樂土和平鄉之途然豫想東區三角地帶被討伐隊擊退潰散尚在彷徨之殘匪於高梁時節不免活動且在吉林黑龍江兩省各地之討軍有續出被害之情況是於各方面皆以為治安維持有續存之必要而省警務廳及其他關係機關與中央協議之結果決定續存至十月其至六月之豫算以今期豫算之殘額充之七月以下則計算二千五百萬圓為追加豫算云對該事三谷警務廳長謂奉天省下由於滿日兩軍之活動治安業已恢復各地蠢動之匪賊與事變後十數萬相比現在不過七八千之少數矣但治安維持軍因今後所餘之工作頗多故決定續存至本年十月為止治安維持會之內容機構並不變更繼續現在之工作治安維持會自創立以來極力改編不良之自衛團整理民間軍器確立保甲制度整理軍器獲得意外之好成績現在已收納槍十二萬支改編不良自衛團亦進行順利各地亦皆在更易保甲制度中矣迄今為自衛團每年需負擔一千萬元巨額之人民亦均歡迎保甲制度云

唐有壬視察後回任 對三國懸案 將建言謀解決

視察華北告終外交次長唐有壬氏於廿二日午前十一時半乘津浦車返南京唐氏視察華北結果以中滿日諸懸案之解決可與華北外交及黃郛政權以預想外之影響於歸京後關於通車通關問題等 將考究由滿日側大讓步以保持其面目同時觀將向中央建議於此 際捨小利而就大利云(廿三日天津電)

寧府整理財政
定於六月間舉行財政會議

財政部為整理中央及地方財政起見定於六月間招集各省財政廳長來京舉行財政會議並指派財部科長 定遠郭公援楊適等為該會籌備委員即日成立籌備處同時籌備一切云(二十三日南京電)

第二次五年計劃 蘇聯擴充空軍
設置飛行學校四十處 養誠飛行士百萬人

據俄字報載稱蘇聯政府認為各國間之軍縮交涉等不過為棹上空論故由此見地決于二次五箇年計劃實行大量的擴張蘇聯空軍之計劃執於全國設置飛行學校四十處養成優秀飛行家百萬人之方針方今業經有五十萬人訓練中

滿洲國參加問題 三國圓棹會議
期於極東大會前解決 已向中國發出招請狀

菲律賓體育協會主事伊拉南博士於廿二日據菲律賓體育協會常務委員會之決議為期在極東大會以前務須解決滿洲國參加問題決於上海開催日本中國菲律賓三國代表之圓棹會議業已向中國發出參加圓棹會議之招請狀矣(廿三日駐尼拉電)

贛共進犯金西
毛朱以一部出寧化入浙

贛南會昌匪葉健英所部千餘人日前拂曉忽由筠門進犯金西三標中央軍據報即向龍潭進攻當晚匪據險抗戰數小時匪陣動搖不支紛潰中央軍正追擊中(南昌二十三日電)

江西共匪自被中央軍在黎川鳳翔峰汝古壙一帶與以痛剿後 近又乘時向中央軍返攻中央軍沈著迎戰匪三四軍團傷死更鉅生還甚少(二十三日南昌電)

朱毛殘赤除在長汀頑抗一面出寧化謀逃浙境中央軍早有佈置中南兩路軍日內即可到達遠近地點候命進攻北路軍在楮坊鎮與匪激戰四晝夜匪傷亡在七八千以上生俘匪兵十餘名(二十三日福州電)

鐵部修築 贛鄂鐵路
限三年完成

贛鄂鐵路經蔣委員長電囑鐵部速派員測量聞鐵部業將全線工程材料等項估計妥定測量隊即出發其路線自南潯路沙河站起經瑞昌陽新街接粵漢路限六個月興工三年完成(二十三日南昌電)

中常會對新生活運動 議定推行辦法
綏晉滬漢各地進行情況

廿二日上午中央常務會議舉行第一一四次常會由顧孟餘主席決議要案
一、補助田梓勳先生遺移稿費三千元
二、交中央組織宣傳民運三委員會及內政教育局兩部會擬新生活運動推行辦法
三、推邵元仲出席下週中央紀念週報告(二十三日南京電)

綏署省府發起組織新生活運動促進會軍事機關由綏署召集政治機關由省府召集日內即開成立會云(二十三日太原電)

晉省府昨會議通過倡導新生活運動後二十一日已與綏署聯絡共同組織新生活促進會定日內召集各機關及服用國貨團體代表商洽具體辦法(二十三日太原電)

漢市新生活運動籌備會廿二日晨開首次會通過選舉規程等案定四月一日舉行選舉推吳國楨為總主席(二十三日漢口電)

滬市新生活運動促進會本月成立會章與宣傳大綱已草就現正從事校改入會人數已達三百餘人尚分函徵求各界領袖普通加入新生活運動下月初開始舉行(二十三日上海電)

孫殿英部發生內訌 局勢即將急轉
孫有於日內離軍說

孫軍自退出磴口後勢已不支丁綽庭與劉月平發生內訌甚烈孫已有離軍說 丁已派人赴臨河向晉綏軍接洽投誠孫部將有重大變化西北局勢將急轉直下傅作義廿一日晨下令限月底克石咀子蔣介石以趙承綬迭克要地廿日去電嘉獎(二十三日太原電)

孫殿英因晉綏軍刻已抵石咀子軍心瓦解不堪再戰願領部隊西竄惟因該部軍官均不願隨孫他竄孫見大勢已去有日內離軍說(二十三日臨河電)

各處馬軍均失敗 退向天山南路
新疆之抗爭告一段落

以襲取新疆省政府為目的於迪化附近與省政府盛世才軍抗爭之回教軍馬仲英最近在各所皆被戰敗大勢已難挽回遂向天山山脈南方退却已約二年之抗爭於茲告一段落矣(二十三日南京電)

華北將領在贛 赴前方視察

贛行營昨晨派汽車多輛分載華北將領赴前方臨川一帶視察剿匪工作當晚回省各將領定於廿二日離贛北返(二十二日南昌電)

擬於日內歸國 會見鄭宰相
關雪畫伯談

為鄭宰相老友且下滯連中之橋本關雪畫伯以感激之態度談話如左

老父海關目下在播州明石閑居與鄭國務總理大臣為在神戶領事時代之交友因老父係漢字者關係以詩友情誼頗深最近總理與老父相會為在七年前總理以個人資格渡日之際在京都會過當余來滿之際父亦再三命余向總理問安怎奈老父現為八十二歲高齡並因足部有病是以今番能否相見尚不可知但聞老父擬於十日前後赴京都余亦預定二三日內歸國決擬一會云

張大臣到哈 二十四日回京

實業部大臣張燕卿氏謂予此次來哈之目的並無任何特別使命新帝國建設三年因公務繁忙及生活不規律之結果致患及腸胃病近因光輝之登極盛業告成對鄰邦日本帝國援助建國之回禮使亦已出發漸稍見閑暇來哈休息兼受醫生之診斷故耳哈爾濱電業局及全滿電業局之統一計劃尚未決定哈爾濱電業局之市營問題目下亦不確實云聞張大臣擬於二十四日午前九時三十分返京歸任云

天津法租界 銀行竟被搶

於二十二日午後二時在天津法租界威克多里亞街農工銀行突有持手槍之三人帮强盜襲入以手槍向行員射擊强奪現金三萬七千元後即行逃走接得急報之法國工部局當派巡查追跡但至今尚未逮捕目下嚴重搜查犯人中(廿三日天津電)

菲島獨立案
上院多數可決

廿二日美國上院關於容許菲島獨立之馬克達費台斯古斯法案以六十八票對八票之多數已行可決當即呈遞羅大總統裁可該法案前因被菲島議會拒絕終至未能成立茲乃以葛欽古法之修正案始行提出業於十九日通過下院而政府亦加支持廿二日在上院對於在十二個年內容許獨立之修正案當被否決(廿三日華盛頓專電)

經濟委員會召開 第一次全體會
宋子文赴南京主持會務

全國經濟委員會定本月廿六日下午在京召開第一次全體委員會議已函請各委員屆時出席並徵求各方提案常委宋子文已定下星期一由滬來京主持會務次會議除由秘書處報告該會過去工作外關於全國農村救濟問題公路水利衛生設施西北開發等問題均將討論云(二十三日南京電)

北平救國會 入滿之密探

在營口警察三不管派出所於午後五時前後突有青年乞丐二名出現於該所之前口中連呼「開付開付」而注視棹上因其可疑遂被逮捕一經審問即不似乞丐模樣兩名隱匿現金四十圓故愈屬可怪經追究結果始判明兩名均係北平救國會之密探一名李再和一名李再蘭供認不諱但除此外均不輕易自首故仍經嚴重審詢中而彼等有多數由華北侵入向全滿各地分散之模樣

派蘇李部下 赴內蒙宣赤

蘇聯憲官懷柔反逆敗將蘇炳文李海青之部下由二十歲至三十歲者施以軍事教育在已受赤軍人教育之中國人朝鮮人共產黨員指導之下計畫秘密派赴內蒙宣傳赤化其一部份已被派至內蒙秘密工作中云

今日本報三大張

緊要聲明
敝人李濟川係柳河縣南山城子鎮商會會長於三月五日前往清原縣二區辦事行至該區椴木溝嶺處將名章丟失以後無論何人拾得對於一切事件蓋用此章辦理者概作無效特此聲明

緊要聲明
本行重新改組全盤貨物特別犧牲血本大甩出
本行自運歐美男女洋服衣料多種印度綢緞法國絨上織錦緞巴黎化裝品等類英國毛織物本行銷售之貨係等等社會需用品商店整批零售價錢特別從廉本行專聘技師專做男女洋服
新京大馬路西七馬路口 西亞洋行啓

頌揚
首都警察廳萬實山警察署署長張公國漢德政
首都警察廳萬實山警察署署長張公國漢警界老手長於政治武功於客歲九月間來治斯土彼時正盜匪猖獗數有五百之多搶劫燒殺不安枕蓆以事變後遭受北軍蹂躪十室九空瘡痍滿目秋實在地尚未收割之治安股千鈞一髮時也幸張公到任妥籌肅清之策先即派誠自衛團總曹俊民將北九鄉自衛團限三日內完全日成倘有抗令規避者嚴予罰辦然後督飭馬隊巡官王景玉次鮑家溝分駐所巡官高國政自衛團總曹俊民警團協力共同進剿不二十日擒匪三十餘人傷斃匪人計二十餘名得獲大小槍支馬匹無算悍匪遠颺奸宄遁跡又復捕其通匪罪魁相繼解送聲威所至萬衆警服嗣則宣傳王道安民守已情聚急公務忙迫恒徹夜不眠半年來誠無日不在辛勞中因以別良善禁賭博以弭盜源平素整躬率衆廉潔自持每戶也各官長警亦咸知用命一洗積弊今則盜絕風清已成地矣竊以廿載無此景象民等九鄉出水火而登袵席已咸何能已除公送匾額旗傘外特登報端以頌德政
慈善會長李維成、鮑家溝商會劉洪泉、王明、黃子文、繁昌鄉、普昌鄉、張鳳山、濱何鄉、仁泉鄉、劉景福、晉昌鄉、張鴻雁、同太鄉、苗起、福德鄉、新民鄉、裕和鄉、德龍鄉、馬長春、北原鄉、曹振、張連魁、閻景、紀衡林、福泉鄉、別玉龍 公頌

今有立式鍋爐參口抽水機五架膠皮水管兩根廉價出售欲有購者請至奉天南三經路興榮里本宅面議可也
華如山啓

緊要聲明
啓者敝號羅漢卿石文軒李鶴年因有高就業已出號與敝號完全脫離關係日後彼等無論何事係彼個人關係與敝號毫無干涉彼等在號以前應聲作保等事概作無效恐未週知特此聲明
奉天鼓樓西毓長茂五金行啓

聲明作廢
敬啓者敝人於二十三年一月十五日在瀋陽中國銀行用子餘名義定期存洋大洋叁千五百元號碼一五六七、又二千五百元號碼一五六八、洋壹千五百元二十三日一六一四於本月十四日連同名章被匪人一併搶去除向該行掛失外嗣後無論落在何人之手概作無效特此聲明
川宮子餘啓

奉天共榮學院續招新生(男女兼收)
初級中學高中文科日話部(醫學部)(重國醫)各招五十名初中第一學年第二學期及日語部各插班生二十名
考期 隨到隨考
地址 大北邊門外瀋海路局舊址(電話四七四三號)
簡章函索即寄須付郵票二分

聲明滙票遺失作廢
逕啓者三月十六日由瀋龍中央銀行滙寄昌圖支行照付滙票計大洋五十元第三號茲係曲政明君還敝號之貨款無意遺失已向中央銀行打電票外後此滙票無論落於何人之手概作無效特此聲明
昌圖增順號啓

遺失存單廣告
敝存戶執有瀋陽中國銀行定期存單公記第五八八二號盛記第五八八三號計共三紙因住宅不慎遭火焚燬業於上年一照章掛失暫停支付俟將來另行換領新單茲特按照手續登報聲明倘若原單落於何人之手一概作廢特此廣告
公記 德記 盛記 謹啓

哀啓
先慈張太夫人於舊臘廿一日壽終遼陽內寢茲擇定康德元年四月九日即夏歷二月廿六日即廿八日發引親友遷徙靡定恐訃聞未能周到特此登報聲明惟祈矜察
棘人孫世昌稽顙
喪居遼陽五道街

營口地方法院蓋平分庭公示送達
本庭受理樂永清狀稱伊女樂桂子許與劉長德為妻其夫逃外無蹤請求改嫁一案被告人劉長德所在不明無從傳喚依法應予公示送達並選任特別代理人律師白世昌到庭茲定於四月十五日下午一時開庭審理除傳票張貼牌示處外合行登報公示送達仰該被告劉長德遵照前開日期到庭辯論勿自誤切切此示

敬啓者敝孫富洲不務正業在外漂蕩但該在外無論有何不幸之事家中不格概不享受並有何種債務等情家中亦概不負償還之責除早請縣署備案外恐未週知特此登報聲明
敝人寬甸城張吉臣謹啓

奉天培英中學專科 續招廣告
特告 本季學生非常踴躍舊校不敷應用特遷往大北邊門外 簡章函索附郵二分
名額 一、初中新生一級二十名 二、英專新生一級二十名 各學期編級 英專三、六、生各二十名
資格 高小畢業、高中肄業或同等學力者
試驗 隨到隨考
報名處 奉天大北邊門外中央大馬路舊瀋海路局對過新校址

門市房廉價出售
今有坐落奉天南滿站霞町三番地之七門市房全部三十八間面積一仟零七一方米二七因無暇管理擬廉價出售勿論日滿各界人士有欲買者請親臨奉天大西關利記錢莊內接洽可也
房主人史寰亭啓

日美親善工作頗進展
已行協商具體的條項
齋藤大使訪美總統有新懇談
美報力鼓吹確立太平洋和平

據某處得電齋藤大使於廿一日訪問羅斯福大總統有新懇談日美親善工作頗有進展兩者間關於具體的條項傳已在協商進行中即日本側主張

一、承認滿洲國
一、隨同菲律賓獨立撤廢其海軍及航空隊根據地

美國則爲

一、維持海軍比率之現狀
一、締結含諸菲律賓中立保障之侵畧條約

此於齋藤大使五月歸國前觀可得大體眉目至對今次發表之兩國協調外交通牒全美新聞俱大爲揭載就太平洋和平確立及日美間解除不安有所申說與祝福云(國通廿三日東京電)

哈爾氏於親善通牒
表明東亞政策
解決關係國一切問題
維持三國海軍現行率

於日外務省發表交驩文書特可注目者即爲對廣田外相指摘日美經濟的無競爭力說協調外交哈爾長官希望將在東亞有利害關係諸國一切之問題無論於何國皆勿須加害並於一切諸國企圖齎來利益以期解決等點此係哈爾長官所明示之東亞政策是以美國並不特別指摘日本在東亞安定勢力之實惟依國際協調主義以期除掉周圍之障碍而表示欲解決該問題之意圖也(國通廿三日東京電)

美國國務長官哈爾氏與廣田外相間交換之文書二十一日已行公表頗博得好評當該公表之際哈爾長官力說對日美間決將發生諸問題進行協議者誠由衷心贊成等語並謂以個別的國家間之會談從來往々有貢献於國際的會議成功者確不在少數云其次哈氏並受記者質問現在海軍比率變更之意見對此哈爾長官仍以從來之態度談話如左

關於日英美三國海軍力之現行比率決須維持其現狀美國共得始終維持現行比率艦種及噸數無論任何縮誠均表同意云(二十三日華盛頓電)

日美交換親善通牒
衝動英外交界
英報主張撤廢不承認決議

廿一日東京華盛頓發表之廣田外相與美國哈爾國務長官所交換之文書果然惹起英國朝野兩方極大衝動對於日美關係之將來多方揣測而保守黨機關報迭里鐵利古拉夫新聞之二十二日期刊中有如左之評論

日美交換文書之公表與倫敦外交界以非常衝動倘美國以保證滿洲國門戶開放與滿美通商經濟的特權爲條件而有放棄斯迪生前國務長官之不承認滿洲國原則之意向爲事事實則國際聯盟之滿洲國不承認委員會亦必即刻受到美國政府關於此事之報告同時決定撤廢禁止確立滿洲國正當國交之不承認決議案於通商上可執行予以與美國機會手續(廿三日倫敦電)

覃振五月放洋

覃振赴歐美考查司法定於五月五日乘法國輪船赴法然後至英德土等國土耳其收回治外法權尤爲所注意(廿二日上海電)

赴各省視察
黃紹雄之行期

內政部長黃紹雄爲整理地方行政起見豫定短期內赴各省各縣視察惟該部六週年記念已定於四月一日舉行因會期在邇決於六週紀念行再行動(廿二日南京電)

軍縮如失敗
國聯受打擊
艾歐頓氏談話

艾頓對保守黨人士講演軍縮問題時會謂軍縮會議如不幸失敗則國聯將受重大打擊而多數國家對於軍備現狀則特加以改正云(二十三日倫敦電)

美總統代表
已抵英倫
至歐考察經濟

羅斯福總統特派赴歐考察經濟專使查爾德廿一日已抵倫敦定廿二日會晤西門外相日內在相邸與麥克唐納會晤由羅氏所發之言論觀之查氏與羅總統似不願人過於重視此行之使命(二十三日倫敦電)

統一日本國號
文部省召國號會審議決定

關於日本國號可稱爲「NiHon」歟抑稱爲「Nipon」歟業於議會早已討論此事而文部省今次臨時召集國號調查會愼重審議結果決定如下

爾後國號稱爲「Nipon」以期統一然而固有名稱有呼爲「NiHon」之習慣者譬如日本橋此爲例外仍須照舊而向外國發送之書類務將國號以羅馬字登記「Nipon」字樣廢止從來英語(Japan)稱呼(國通廿三日東京電)

以未果成使命爲理由
齋藤內閣願繼續留任
惟四圍之情勢似仍不許樂觀
首相將訪園公決定最後方針

第六十五次議會所餘僅爲二日政府提出法案四十九件中有三十五條尙在兩院審議中惟政府對此前途則爲樂觀就善處議會後之政局方針將訪問西園寺公聽詢老公之意見而決定最後方針齋藤首相高橋藏相山本內相三長老閣僚願留職以完成其使命者可觀爲事實對選擧法改正案山本內相之强硬態度若不成立觀將重加政府責任更以四圍情勢決不如政府所想仍不許樂觀故就齋藤首相擬如何善處議會後之政局已成爲各方面注視之時如政民兩派亦以現下復雜之政情似難斷定將來頻對齋藤首相之動作與各方面之動向張逕警戒之目光矣(國通廿三日東京電)

開全滿洲國各縣
參事官之會議
振作帝政實施後國民精神
廿三日起於新京會議三日

爲振興帝政實施後之國民精神及刷新地方行政爲目的預備開催之全滿洲國各縣參事官會議決定自二十三日起開幕共會議三日間開會地點亦已擇定假新京高等女學校講堂爲會場此次之各縣參事官會議出席者大體爲全國各縣參事官全體半數約七十餘員概係網羅設施尙未完備與邊境地域在第一線活躍之各縣參事官大約指定爲奉天二十五縣吉林十九縣黑龍江十九縣熱河七縣之參事官外尙有政府各關係機關共派一百五十餘名日本側各機關亦約選派五十名共同出席參加此盛大之參事官會議預定會議日期爲三日會議日程規定如左

第一日

二十三日午前九時起至十二時止開會國務總理大臣代理民政部大臣關東軍司令官國務院總務廳長等訓辭午後一時起至六時止各縣參事官報告

第二日

二十四日午前九時起至午後六時止出席各縣參事官繼續報告

第三日

二十五日午前九時起至十二時止中央政府各部頒發指示午後一時起至六時止隨意質疑及互相應答

呼巴木通四縣
訪日視察團
廿八日出發

滿洲國轄境之呼蘭巴彥木蘭通河等四縣有力者十五人此次組織訪日視察團預定於本月二十八日出發渡日約一個月時期歸來此次訪日視察團引導者已決定爲巴彥縣參事官石井貫一氏云

粵設軍分會已商定
陳決改變編制
因徐名鴻槍決貢旅解散
粵軍當局顯可擁護中央

南京訊、粵省設立軍分問題、已商定、聞粵陳已決定先將所部軍隊番號與編制、加以變動其原則約分數點、一、另請中央從新頒發新番號新編制、陳氏竟擬請恢復八路總指揮部及增加一路、分轄兩路軍、取消軍長制、以師爲單位、兩路總指揮以余漢謀李揚敬充任、將來改編後共約八十團人數十萬左右云

又訊、楊德昭十六日晚赴滬、據談、林翼中確將來京、粵對剿匪遵中央令推進設軍分會說本人未聞

香港訊、政會十五日接胡電對交議之改革省制案、原則贊同實施辦法、亦已擬定、另文呈報察核、政會以粵對此主張亦同、決星期一召全體綜合討論、呈覆中央

廣州訊、內政部長黃紹雄奉命南下之說、日前黃因私事赴滬、業經自行否認、但此間傳說、幷未因黃氏否認而寢息且有愈傳愈盛之勢、一若中央確經派定、黃氏不日成行也者、此說能否成爲事實、姑置勿論、惟傳說則確有重大原因、緣自蔣鼎文飛粵拒見報界記者、外間即揣測紛紜、迨閩變主動分子徐名鴻(人民政府計劃全出徐氏主張)在汕頭被槍決、黃和春編第三獨立旅(即在龍岩收編之十九路軍)奉令解散後、此間軍事當局擁護中央已有顯明表示、前在燕塘收編之十九路軍軍官教導隊千餘人及撥入軍校肄業之十九路軍官數十人、近亦先後遣散當局態度、至是更明西南與中央既日形接近、中央派員南下、就商大計、促進團結、自屬意中事、此說當蔣鼎文來粵時曾喧傳一次、惟蔣氏隨員及粵陳方面均加否認、現又盛提設軍分會一事、係推陳濟棠任委員長、李宗仁副之其餘粵桂閩滇黔五省軍事長官、俱任委員、粵陳至今尙在議選之中、謂當先徵求各省意見、至桂省李白二氏、則表示惟粵陳馬首是瞻、但將來軍分會如果成立、擬在桂省添設行營、以李氏爲行營主任、經費獨立、由中央直接撥付、至軍事大計、仍由廣州分會主持、以明系統、中央以黃紹雄曾在粵桂辦理軍務、與當局感情素洽、特派黃氏南下、接洽一切以促觀成云

水利委員抵陝
將視察兩渠

經委會辦事處批水利委員廿一日抵省將赴涇惠洛惠兩渠視察後即可興工(二十三日西安電)

長江大風雨
各船皆脫班

二十日大風雨後長江班輪船廿日完全脫班無一輪進口(二十三日電上海)

函館大火損失
罹災民衆達九萬二千人

二十二日午後九時內務省公表函館大火狀況報告

發火二十一日午後六時半許
熄火二十二日午後七時
原因不明
燒失家屋二萬三千六百戶
罹災民九萬二千人
燒死者六百五十人
又逃往海濱被激浪所創行方不明者數百人
負傷者四百六十人

接得大火報告同時警察部急派警官一百八十名並由第七師團派兵隊出動以當警戒治安漸次恢復中火原已判明爲谷地頭町之福田八十八處燒失之主要建築物有警察署市役所第十二銀行商工會議所市民館裁判所稅務署等大火原因如左

一、北海道中部進行中低氣圧之影響因被秒速十八米突前後烈風所吹
一、因函館市之地形大半爲傾斜地
一、道路太狹(國通廿三日東京電)

陝西購到人犁
運往災區試墾

陝西省所購之人犁二架二十日運往西路災區墾荒已運抵現場開始試墾云(二十三日西安電)

交部召集
船政會議
廿三日擧行

交通部決定召集各航政局長及辦事處主任開航政會議茲悉各地局長及主任均已抵京到部報到交部已定廿三日晨舉行開會典禮旋即舉行大會會期定爲兩日(二十三日南京電)

全粵代表會
執監委選擧
當選之人物

粵省第二次全省代表大會廿日午選擧執監委開票書主席崔廣秀監選結果林湲齋等七人當選執委張蔚文等五人當選爲候補執委陸匡文等五人當選監委陸志誠等當選候補監委各委聯呈中央備案後即定期宣誓就職(二十三日香港電)

普魯士總理
遇狙幸脫險
警署調查犯人

廿二日有人擬暗殺普魯士總理格林及國社黨領袖歐恩斯特當此二人駕車經過普魯士行政署時忽有炸彈一枚由某屋內擲出但目標小準僅擊中路過之別車刻警界正在調查此事(二十三日柏林電)

陶晤省秘長
商調開灤工潮

陶尙銘廿一日下午赴省府謁省秘書長商洽解決開灤工潮辦法如議有結果即返唐山省黨部及實業廳各方亦將派人一隨陶前往調解(二十三日天津電)

調停汽車業紛爭
招見勞資代表
美總統與關係者商解決方策

爲調停繼諸勞動組合承認問題爭有總罷業危機之美國自動車工業之紛爭羅大總統於廿日對關係勞資双方代表發出來至白宮與大總統會見之招請狀於廿一日午前大總統將應該招請自紐約而來華盛頓之自動車製造業者代表招至白宮就解決紛爭有所協議於該會見對立未達成何等妥協點事實上當日之會見遂歸失敗隨而若儘此放置有難避免罷業之形勢大總統更於廿二日與勞動者側代表協議關於該事態政府首腦部以結局可圓滿解決露有樂觀的見解(廿三日華盛頓電)

黃紹雄將赴贛
謁蔣後北上

內政部長黃紹雄氏日前因公赴滬業於廿二晨返京茲悉黃氏因有要公須向蔣委員長請示擬日內由京赴贛謁蔣商洽一切俟由贛返京後下月初即北上赴平在平稍作逗留即赴綏遠陝西甘肅視察民政(二十三日南京電)

影界談話會
廿三日開幕

中央宣傳委員會召集全國電影公司負責人員談話會定廿三日晨在京擧行開幕全國電影公司報到者已達四十三家屆時出席代表當有百餘人會期定兩日全市電影院將放映國片聯合歡迎(二十三日南京電)

美飛行家
將在滬表演

美飛行家賀克廿一日晨乘中航公司滬粵機北返晚抵福州二十二日晨急飛午可到滬即赴杭換乘飛機來滬表演並作滬平長途飛行(二十二日上海電)

婆漢迷
張若谷著

第十章 五嶽大會(九)

「今夜向下人又拆一個大瀾汚了」

「出了甚麼事?」

包度從容不迫、問道

「今夜老向約了他的許多朋友來參加宴會、女人比男人來得多、都是不付錢的、我們一共收到來賓們的餐費不到一百元、但是大西酒樓剛才開菜帳單、單是大菜費已經要一百幾十元錢、還有氣水、酒、樂隊的費用、都沒有算進在內、老向他是身無分文的、等一會付帳的時候怎樣辦呢?」

包度說「最好召集了今夜的發起了、大家商量一個辦法吧」

那時候田春棠與高采烈地正在奔走指揮侍者、把大廳裏的台棹椅子搬開去、留出一個空廣的大廳、又叫侍者們在地板上灑掃乾淨、抹了一層蠟、他帶着酒意很興奮地立在中間、向大衆招呼道

「小姐、太太、先生們、會跳舞的大家全來盡歡一夜吧、我們特地向卡爾登借了一班音樂隊來了、不會跳舞的、可以到房間裏去打牌、我們經開好兩間大房間了」

音樂聲起、鶴頭頸般的「薩克沙風」發出夜鴞的叫喊、鼓敲出蛙鳴的古怪聲音、一對對男男女女、手挽着手、男人摟抱女人的腰、女人緊扶着男人的肩膀、在光滑的地板上旋轉舞蹈、四眼相視、兩嘴相對、幾十條腿在閃動奔騰、重重疊々、跟着剌戟感蕩的音樂、上下起伏、變化出千百萬種迷惑的景像

李繡煌好像一個吃醉了的東斜西歪、抱了他的女公子李家妹妹、在地板上打旋轉

麗文史和齊詩慕都是詩人々々多半不會跳舞、他們只有做詩的天才、卻沒有跳舞的天才、他們自已不會跳舞所以也不願意他們的妻去伴他人跳舞、他們說「叫自己的老婆、陪人家跳舞、是把女人的肚皮去摩擦男人的肚皮、那還成什麼體統?」他們要維持自已老婆肚皮的體面、便挽着陳明珠路笑梅的手、向包度匆々道了一聲謝々、走出大西酒樓去了、老向下人、聲色不動、老是板起了嚴霜樣的面孔、在舞客人群裏、尋到了包度、鄧丁度、郁海如幾個人、他說「請一些事情要和大家商量、請他們到房間去談話

李繡煌有意做出吃得酩酊大醉的樣子、嘴裏哼着「我不要你的金、你的銀、只要你的心……」東歪西斜、站脚不住、竟滑了一交、他跌在地上、他老不肯爬起來、好容易、他的女公子李家妹妹、和曉光影片公司的黃玄鳳、把他扶持到房間裏去了

向下人和包度、鄧丁度、郁海如四個發起人、分東西南北圍坐在一隻小方棹四邊茶房拿了一副麻將牌進來、向下人搖了一搖手、他板了一副面孔、對三個發起人道「今夜收入的餐費一百多塊錢但是要付出的帳、要三百多塊錢、請大家想一個付帳的辦法」

李繡煌仍舊是半醉不醒的樣子、躺在一隻沙法上、胡裏胡塗唱着他的得意傑作、「大芙蓉仙子」、李家妹妹、坐在一旁、替她老子打扇子李家妹妹、對站在身旁的黃玄鳳道

「大哥、爸爸酒醉了、你代表他去參加發起人會吧」

五個人討論了半小時、計論不出一個付錢的辦法、結果、黃玄鳳拍着胸膛、自告奮勇、說「我一個人拿出一百塊錢來、其餘的請大家設法湊足一個整數吧」

於是鄧丁度第一個附議表示贊成、他也願意出錢、但一時卻不容易拿到現錢、最後大家商定叫李繡煌在大西酒樓十元錢一夜的大房間裏暫住一夜、等到明天再作計較

等到「文藝消夏會」裏的男女來賓都散去了、只留下李繡煌和他的女公子、在房裏李繡煌也醒轉來了、披了一件浴衣、走到臥房附設的浴室裏、舒々服々地洗了一個澡、再躺在牀上做着「芙蓉仙子」的好夢

第二天的正午、大西酒樓的帳房們、收到了三百多塊錢、茶房們、得了幾十塊的賞錢、李繡煌、黃玄鳳、和李家妹妹、大模大樣地走出了大西酒樓自動旋轉的玻璃大門

長髮生毛聖藥
富美納音(フミナイン)

含有殺菌力、長髮生毛、培養毛根、防止脫落、效驗卓著、

毛髮爲角質所變、由網狀部生出、亦即皮膚之一部、人之腦髓、藏收於堅固頭蓋骨中、頭髮能禦避外部寒熱之刺戟、眉毛能防止塵埃之入眼、故衛生上極爲重要、且外觀上異常美麗、其養毛之法、第一在使之清潔、第二與以刺戟、第三設法培養、夫年老、疾病、或身體衰弱、均可使毛髮脫落、宜保身健體、常以頭油擦抹、櫛篦梳洗、兼用富美納音、管保髮黑色艶、不致脫落、概因此藥能殺除病菌、並使毛根血液循環周流故也、

富美納音有三大作用

一、殺菌作用 此藥殺菌力甚强、故能除盡毛根之一切有害黴菌、皮膚自然健壯、

二、刺戟作用 藥力刺戟毛囊活潑毛根血液促進生毛機能

三、營養作用 能培養毛根、使之吸收營養素、則毛髮易於發育、恰如草木、在根幹施以肥料、其枝葉自能繁茂也、

醫界泰斗、日本東京帝國大學教授醫學博士田中友治先生參酌脫毛禿髮原因、依據治療最新學理採取珍貴藥料、應用化學方法、配合生髮靈藥富美納音、最簡單經濟、安全生髮、一經使用、必得良好結果、

富美納音之效驗及所治病症

●禿頭病●少禿●瘡禿●眉毛稀薄●產前產後脫落●病後脫落●浮皮多●梅毒胎毒等脫落●男女應有毛之處而無等症

富美納音之藥價

大瓶 日金五圓五角 中瓶 三圓
小瓶 一圓六角 外加郵費四角五分

凡各通商大埠均有代售 如欲直接訂購、請將藥價先行滙下、當即隨函交郵寄上、不致有誤、

奉贈說明書 如欲索取者、請函知敝藥院、即行送上、不取分文、

富美納音總發售處

東京藥院本行 日本東京芝區田村町六七番地 電話(之)一八七四 郵局滙欵東京六〇一〇〇番

東京藥院分行 日本大阪天王寺區石辻町一四番地 電話(南)一二四六 郵局滙欵大阪五〇八一八番

大連連鎖街銀坐通

北京料理

包辦中西筵席 應時隨意便酌

電話 日人 華人 二階 三階 [illegible]

扶桑仙館謹啓

五淋新藥發賣

一盒 得利格諾賓(Dorigon obn)

班劑爲大阪醫科大學醫學士福原正義先生所創製爲慢性急性五淋之新藥一經服用確能立奏效果

(五日分金一元五角)(十日分金三元)

總發賣元 日本橋藥局 大連市信濃町四十四番地 電話八三六二番 振替大連四四九七

廣告

本工場專造各種玻璃器具料盃料碟料紅大小瓶類坐掛罩燈一概俱全零售批發定期不悞倘蒙惠顧不勝歡迎

地址大連市榮町二番地(即西崗東關街鐵道北)

南滿洲硝子會社 電話五七四〇番

記念品 表彰品 贈呈品 御用達

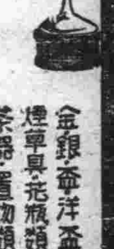

高級美術寶飾商 金華號

本店 大連市 支店 新京日本橋通

金銀・奇洋盃 煙草具・花瓶類 茶器・置物類 美術工藝品一切

(滿洲國向美術七寶燒特賣)

穿洋服諸君注意!!

本號在大連十有餘年、洋服材料花樣時新、新由上海請到技師、諸君欲穿英國呢絨、向來販賣英國呢絨、竟達一千餘種之多、洋服手工精上加精、請到敝號參觀選擇

大連市監部通 洋服呢絨 升昌祥店 電話二一七五五番

函授面授

催眠術

保證成功

本會創辦催眠術事業二十餘年函授成功者五萬人面授者四千餘人治療各種難症惡癖不可勝數成績昭彰在人耳目現在大募學員不論函授面授祕訣一律公開備有詳細說明書函索附郵票八分(不論何國)寄大連逢坂町一五一番松山號本會駐大連代理人于延興君收可也

上海愚園路中國精神研究會 會長鮑芳洲啓

愛用家優待

大懸獎

頭獎 十八金 金手表(各一只) 壹千人

或項上麵粉 各六大袋

貳獎 滿洲藥盒銀粒仁丹三十錢包 各壹包 壹萬人

參獎 仁丹藥牙粉 各壹包 貳拾萬人

(右爲對於二百萬之獎額)

課題

銀粒仁〇

紅粒〇丹

上列〇之記號請改換適當之字

兩題中有一正當解釋亦可

答復課題辨法

甲 須將懷中藥仁丹二十錢包以上之外袋或外盒打開其裏面則寫入課題之適當文字

乙 貴住址、尊姓名、及原購仁丹經售處地名字號請寫明後交與原購仁丹經售處即由該號將答題收轉交換抽籤券乞査收無誤

丙 每位答復題紙無論多少張均可愈多愈有中彩之希望

丁 不經經售處而直接送交者無効

截止日期 康德元年九月三十日

中彩發表 康德元年十月下旬 仁丹時報、關東州、滿洲國內各有力日刊報紙

抽籤方法 報館人員並管轄警察署員會同嚴正監督抽籤決定中彩號碼及等次

中彩品堆積如山

常備神藥

銀粒仁丹、紅粒仁丹在全球到處趨時投好令人作舌驚賞不已

銀粒仁丹

三十錢包內費添贈 滿洲藥盒

象徵五彩大滿洲國國旗「一人必帶一個」之眞摩登逸品

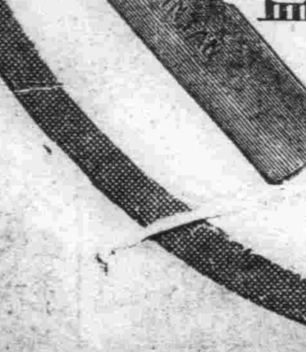

常備神藥仁丹總行 大阪 森下博大藥房　仁丹滿洲總經理 大連 日本賣藥會社

奉天

無故不得更改審期 交游絕對屛除

司法官員應依定時辦公 高等法院通令整頓司法

奉天高等法院婁院長對於司法事項積極進行早已有口皆碑茲並通令所屬各院庭署縣司法官員應依定時到署辦公無故不得更改審期此令一出想司法益收整頓之效其原文如左

爲通令事案據本院調查員報稱查各處法院在職人員每有不於法定時間到署辦公非係遲到即屬早退傳到之案不依定時出庭往往延至午後訴訟人守候終日時鳴不平甚因時間已晚不予審問令其明日再來而明日又推後日故有被傳二三次不能得法官之一訊者其在兼理司法縣份積習尤深承審人員幾至上午不知辦事間案多在夜間又法官承審員等併有指示書記官員更改筆錄情事其不加檢點四出應酬尤屬難免應如何督飭整頓之處請審核等情據此查現在訴訟事件繁多各處員額甚少凡屬在職人員縱使惟日孜孜勉從公猶恐日不暇給若復遲到早退局克無忝厥職各處案件常有積壓皆由各員不能努力進行所致嗣後應依定時到署辦公不得有遲到退情事即責成該管長官嚴加督察認眞攻動以袪從前因循玩忽之習又訴訟人各有職業一入公門守候竟日情急心憤勢所必然況又一再延期益於法院威信有關各審判官員應體訟民苦累之情兼維自身職責之重對於訴訟案件務須隨到隨訊不得無故遲延尤不得濫行更改審期至於筆錄不得指示更改交游絕對屛除尤爲亟應注意之事併由該管長官隨時監督嚴予策勉果有不知振奮不盡厥職者應即據實呈報以憑撤懲除分行外合亟令仰該遵照併飭屬凜遵切切此令

請求發給槍械 村公所保管

瀋陽縣所屬各村民之槍械呈繳保存後而一般鄉民頓現恐慌之象豈不知當局對於治安確能自保不然豈以民間之財產性命爲兒戲也該鄉民之驚慌誠庸人之自擾也近聞四鄉來人所談言欲呈請當局如不能發還原槍擬按村屯之大小發給槍彈各若干由村屯公所負責保管倘有匪訊亦可自守不然豈不被匪等任意所爲惟恐日下各村屯正在討論呈請的辦法至於將來當局對於所請允准與否刻尙不敢預略也

警察廳將設 日語教授所

瀋陽警察廳長齊恩銘氏因爲所屬各署分所頗多惟該分所長一席關係甚要因其係所內諸警之表率復與界內商民接洽的事情很繁並關於界內治安和衛生等項其責任完全任所長一人身上故對於分所長之人選非愼重不可爲者擬將全體分所長逐一考試以免有監職等情形而有誤地方之治安該廳長復憶各分所長熟通日語者頗少嗣後日滿兩國商民雜居於市內倘因言語之不熟悉最易發生誤會該所長等再不明日語遇事實難解合故任所長者非熟通日語不可擬在廳內或各署設立日語教授所專以教授各所長暨警察每日由休息班赴各該管警署練習其教授之日期及時間刻均未定以上所述不過關係方面所言云

車夫以假換眞 女乘客被騙

商埠同義里住戶王姓婦人年四十許在廿二早晨由住所胡同口外僱洋車一輛言明赴城內辦事往來車資三角及至由城內歸來該王姓婦即掏出一滿洲中央銀行五角的紙幣付給車夫令找回二角該車夫故意遲延多時始將原票交還王姓婦聲言找不開王姓婦不知是計遂接過來另向院中住戶借洋三角開付了車錢王姓婦復持該票至附近雜貨舖去換豈知該票係僞造的原票已被車夫換去該王姓婦仍不知受騙後經雜貨舖掌櫃的說道不是叫拉車的把眞的給你拿去了吧該王姓始恍然大悟言道我說他呆了半天才遞給我呢當時走至胡同口在找那個車夫早已不知去向了該王氏亦可謂之小破財了

項事拾零

△老嫗乘車翻入泥中 市內各街巷的積雪穢物雖經市署衛生隊盡力掃除拉運但春節後天氣和暖融化之處也是穢水橫流不堪行步矣尤以北市場及西關熱鬧街等處爲最若再不設法清除將來天氣日暖稍窪之街巷不難成爲澤國望負責者早自爲計以便行人而利交通也昨大廿二下午二點多鐘大西關利昇慶胡同有一馬車乘客二人行抵該胡同內將車輪旋於泥中多時不能得出其馬不知何故認車夫毒打是一步不拉在這個時候由北方又來一洋車坐客係五十多歲的婦人該車夫稍等馬車起出再走亦不致於有事或請坐客下來走幾步亦可不憶該車夫持其勇力强由路傍拉過腳下一滑遂將該坐客翻入泥中該婦人扎正走出亦是滿身泥水彼時該馬車反未費力即行拉走洋車夫情知咎在自己遂將車拉出泥中竭力向婦人道歉復用手巾擦去泥水該婦人雖不知姓氏但頗有大家風對於該車夫僅說我要下來走幾步你偏說不要緊現在滿身是泥這多們難看呀遂命車夫將車回走看其意思是要赴某處辦事因遇身衣服已汚故而回家矣惟在這積雪融化的時候坐車的和拉車的都要加小心才好呢

錦西

三期學警畢業 警備典禮式

模範學警三期警生訓練期滿於是該期管理員侯振平氏見於是期學警成績優良故於十九日稟報警務局齊藤山丸兩氏指導官檢查請予畢業證書一方並籌備卒業典禮式云

營口

被災之商民聯名 請求維持生活

紅卍字會立臨時收容所 暫先發給米薪另圖善後

當此風高物燥之際甚易發生火警斯乃人所咸知群相告誡而時加謹愼之事也然尤有人想不到之飛災駕臨焉如日前即本月十五日早一時許埠內窪坑甸鴻鳴茶園後身洋貨商義生慶不悉緣何陡然起火適値西北風烈一時火煙冲天火藉風威愈燃而愈熾其睡於夢鄉之居鄰比及驚覺殆已不克撲救致遭池魚之殃株連數十家燒房百餘間而所有舖墊貨物衣服等項焚燬罄盡毫無餘存損失極鉅僅以身免迨日滿兩消防隊趕到時已無可奈何矣幸賴双方隊員之勇猛斷絕大道奮力保護不然以當時之風威火勢被其殃者將不止於此也噫意外的飛災頃刻間一變而爲赤貧且多係異鄉人操諸小本經營不幸罹此凶災竟致哀々無告嗷々待哺誠令人言之痛心覩狀堪憫良可浩歎者也該被災人等以眼前食宿無着爰於月之二十一日聯名具情懇請本埠紅卍字會准予救濟以維生計而該會諸位道長素以慈愛爲懷遂派員勘得被災實情即於是日在馬市街德發店院內覓妥房間若干設立被災難民臨時收容所發給米薪柴煤等物暫維生活以容另圖善後當時收容男女老幼六十餘人記者聞悉該會之善舉及災情之浩大誌之報端以報告於各界仁人善士念彼衣食無告有鄉難歸共發慈悲以善其後則沐恩感德者非一人已也併覓錄被災商民聯名請救原函如下敬啓者茲查商民等均在本埠窪坑甸重盛街經商居住歷有年所距於月之十五日早一點鐘時鄰商義生慶肇火將商民等所有舖墊以及貨物衣服等項焚燬殆盡毫無存餘似此鉅災損失太重異鄉貧人有家難奔無處可投流離市面乞討爲生哀々我等嗷々待哺傷心落淚實屬堪憐素仰貴會慈悲爲主博愛是懷鴻惠廣施普濟災黎凡屬貧民多蒙幸福商民等情出萬難祗得公同聯名相應函請貴會恩賜格外准予救濟以維生計而示體恤則感戴德無涯矣此致營口紅卍字會公鑒被容商民等代表人于泉瀛李秉臣同啓康德元年三月二十一日云

法院旁聽記

給他四十圓錢路費 作爲離婚條件

本夫情願得欵歸還故里 既係双方同意調解成立

嗎啡之毒猛於餓虎蛇蝎據君子一旦侵犯捨家業賣妻子坑親戚騙朋友比比皆是有盧景後者山東籍現住於奉天省城北市場朝陽客棧該盧某於民國十七年二月五日在原籍娶王氏爲妻結婚後因其家甚貧即同其妻盧王氏移居奉天輝南縣居住盧景後即在商號內充當廚役 其妻盧王氏亦與人家做零活帮維持家計夫妻間本可維持生活乃盧景後自思生活寬餘而竟染有惡癖札嗎啡久而久之毒性內發以致足上生瘡久不獲痊惠已被辭收入即無生計發生困難其夫妻二人乃離輝南遷移來奉寓居於該朝陽客棧之內盧某嗜好終末肯解除兼腳生瘡居於這樣環境上謀事更非容易盧王氏見其夫前途已抱悲觀乃與其夫相商離婚並由盧王氏出國幣四十元給盧景後作爲離婚條件其女孩係盧王氏所生由 其夫扶養 該盧某既得此欵爲路費返山東極爲樂意乃於昨日其夫婦二人相偕至瀋陽地方法院聲請合議離婚是日法院方面乃由民庭推事李殿翔書記官何治平二人開庭調解茲將其訊問情形錄左問盧景後你多大歲數答我今年四十歲問你是什麼地方人呢答我是輝南縣人問你現在在那呢答我現在居住北市場朝陽客棧裏問盧王氏你多大歲數呢答我今年廿六歲問你是什麼地方人呢答我是山東濟南人問你現在住在什麼地方呢答我現住朝陽客棧啊問以先你在什麼地方住過呢答以前我在大北關住過問你爲什麼你們搬客棧住着呢答搬客棧裏住着去我爲的做活問你們不是沒有錢嗎爲什麼調解呢答我們是請求合議離婚問你是做什麼的呢答我早做過事來問你早先做過什麼事情因爲什麼請求離婚呢答我在厨房當過大司務我腳病好不了她(指盧王氏)給我拿幾個錢我回家我們離婚她年輕呢問你是什麼時候娶的她呢答她二十歲我三十四歲娶的她問以先你娶過沒有呢答我沒娶過問你在那娶的她呢答我在山東娶的她問你娶她有媒人和婚書沒有呢答我娶她有媒人有婚書(至此法官屈指計算)問你們結婚已六年了你娶她在什麼時候呢答是民國十七年二月五日娶的她問盧王氏你有小孩沒有呢答我有一個小姑娘兩歲問小孩還吃奶嗎答吃奶問素常你們和睦不和睦呢答素常我們也沒打過架和睦問你們離婚這女孩子是歸誰呢答這女孩子歸我問盧景後這女孩子歸盧王氏嗎答歸她問你這女孩子將來大了是還歸你是不歸你呢答她(女孩子)就隨娘改嫁不歸我問她給你多少錢呢答她給我四十元錢問她給你這四十元錢是做什麼的錢呢答她給我這四十元錢我回家做路費問婚書呢你帶來了嗎答我帶來了(至此即從腰間掏出一紅紙婚書取出交到庭上法官略視即復行交給盧景後)盧景後謂此時我就將他(指婚書)燒了至此盧王氏接謂盧景後回去就將他婚書燒了吧這沒有用啦問這婚書你交給她(指盧王氏)她給你錢若不她憑什麼給你錢呢至此法官並指盧王氏謂你給他錢他再給你婚書交換就行了這錢呢(指盧王氏)什麼時候給他呢答我明大給他問這離婚是誰起的意呢答是五這事我們倆樂意問這錢(指四十元)你從那來的呢答我做活掙來的也有我借的十幾元錢問有人給你拿錢吧答沒有人給我拿錢是他(指盧景後)有嗜好他扎嗎啡他還回山東家問盧景後你不後悔嗎答我那能後悔呢至此盧景後謂盧王氏你明天十二點將錢交給我我好走不然我担誤一天是一天的至此法官諭謂候三五天給你們送達調解筆錄後你再走旋即退庭云

遼河已開通 有三船入港

本埠遼河向爲凍港每歲結凍之前在河內回航之帆船率多入高即曳置溝岸寬曠處輪船因而絕跡唯一經入春氣候溫暖爲封河面冰凌隨溫度而融解乃今春三月十八日已完全開通矣流冰亦不甚多故於本月二十一日午後一時許有和順號商輪入港停於大通碼頭係來自天津除載貨物外并搭乘客數百人次於六時又有北方航業公司之北康號及肇興行之榮興號兩商輪相繼入港唯因時間太晚乘客未能登岸併聞明後二日其他各行亦有入港之船如此則沉寂多日之埠頭行將一變而爲鬧市矣

長岡技師啓程東歸

要人均歡送

本埠遼河工程局因於客歲滿洲國交通部在營口成立航政局統辦遼河上下游一切事宜致該工程局無存立之必要爰於本年二月間將工程局以往各項公務完全移交與航政局接替辦理惟該工程局技師長岡哲成氏因該局業經結束乃以思歸心切曾經擬定於本月二十日起程歸國故本埠日滿各機關各團體爲長岡氏榮歸均先後設餞餞行茲聞日商業會議所今井會頭暨滿側總商會王季梁會長雙方聯合於月之十九日敬設歡送宴併邀日滿要人作陪以誌臨別紀念云

遼河工程局技師長岡哲成氏以該局業經結束遂興回國之念因而本埠日滿各機關及一般執交曾於日前先後設宴餞行惟長岡君歸心似箭爰於月之二十日午前携眷搭乘九時三十分之南滿車就回國之途於氏登車之前日滿兩側要人均蒞站歡送且放爆炮以壯行色而爲臨別紀念長岡技師於衆人歡送之下於炮聲中遂與居留十五年之營口作別矣云

海城

清查戶口指導民衆 各區趕編保甲

必要時亦得帮同剿匪 一切均由警務局指揮

本城縣公署屢奉上憲明令着各縣趕速操辦保甲以達淸澄匪源之旣定方針其大致爲一縣設保甲團總一名次保長副保長甲長牌長擔任淸查戶口指導民衆等事至必要時官府或予以槍械帮同剿匪但其保甲事務得由警務局指揮之刻下各區人民正在趕辦之中云

各區警署 呈繳民槍

本縣鄉間各區自客秋降至今日蒙治安當局之衛護已將殘匪剷除殆盡地方極稱安謐故治安維持委員會對於民間自衛之槍械曾經數次的討論重應繳納於官府以免不逞之徒垂涎滋事致使地方反受其擾安乃告示民間一律呈繳以重公安等情業誌本報各區村自本到收繳民槍命令之後即將該項槍械送交與各該管地方警察署再行呈繳茲聞地方警第三分署於月之二十日將收到民槍若干派幹警數名裝車押赴警務局呈繳備案云

卍會兩粥廠 停止後決算

世界紅卍字會營口分會自客冬施粥以來迄今四月之久貧民受惠非淺刻下春暖河開貧民謀生漸易故自三月十五日停止施放等情業誌本報茲查其一二兩廠施粥四個月所用欵數秫米並食粥人數施行總決算之數目分誌於下第一廠用大洋一千三百八十元〇八角二分舊存秫米三十四石五斗新購秫米五十六石併收到助米一百六十八石九斗用秫米一百九十五石七斗尙餘米二石六斗共用煤三十二噸(內收助煤十噸)總共食粥人數十三萬一千二百四十人第二廠用大洋一千八百七十四元六角一分舊存秫米四石九斗新購秫米七十一石三斗五升收到助米四十二石六斗八升實用秫米一百八十石零三升(由一廠撥與六十一石一斗收付兩抵)購煤四十一噸用煤四十噸(餘一噸歸會用)總共食粥人數十一萬六千七百二十四人惟第二廠用煤較多所差之點因一廠用自來水而第二廠用塘水且須化冰之故也云

警局飭各界種痘

本縣警務局保安魏股長以近來已有天花之現發因恐其傳播迅速是以特飭各區署長限日查報如有此症發生可急速報局遵醫官治療並對澡塘飯館娼寮旅社除嚴厲調查外並監視其清潔用保公共衛生云

金隊長報告匪情

本縣警察中隊長金神齡前者奉令駐於岫海接界之東大嶺稽查防守茲據該中隊長向當局報告云伊於月之十五日帶兵十餘名赴岫界區域之黃花甸與友軍金田隊長開會核計剿匪方策據帮匪久勝周副官曹國士等帶黨羽只十餘名現下由羊拉峪竄至一顆樹嶺及湯溝子一帶盤踞官方深得斯項消息當飭遼海鳳岫四縣之警備軍合力痛剿決計一鼓殲滅爲人民除此大害云

安東

不敵警察隊追擊 已逃向通天溝

武俠獨立營等帮仍竄擾 槍斃一胡匪四區出綁票

股匪武俠獨立營等帮日前被軍警所追擊潛赴二區轉水湖一帶盤踞等情已誌前報茲聞日軍守備隊益森隊長日前(十七日)午前十二時率隊兵八九十名前赴轉水湖崔家大嶺乃與該匪帮撞遇匪約七八十名双方開火激戰直至午後一時許匪遂不支受創甚巨逃竄通天溝一帶而去惟軍隊仍追踪擊剿中呢

日前(十六日)午前十一時許市警察廳前拿獲行搶六道溝桃源地警察所案內某匪犯年僅十九歲即供已認行搶爲匪不諱嗣遂綁赴八道溝市曹行刑槍決以昭懲戒在案了

安東縣新溝村日前十九日午前一時突去胡匪二名一持手槍一持木棒聞由六區所竄入當將村戶李成章族兄僱工張德山綁逃黑溝而去次日由該村長于忠卿報由該管警察追擊中

全省商聯 定期開會

市總商會頃准奉天全省商務聯合會函云茲以帝制實施後關於全省商務應必大加整頓以期發展茲爲討論進行事項特於四月十五日在省招開全省商聯會春季會議市商會准函後預期準備議案以便屆時討論進行呢

安藤科長 赴省與議

奉天警務廳近以帝政實施後對於設施擬以大加整頓因訂定月間二十日召集全省警務科長會議市內警察廳安藤總務科長及水上警察署山崎指導官聯袂赴省出席與議昨十九日出發前往

航業會長 改選連任

鴨渾兩江航業公議會主席張立棠品學既優政治經驗又富承乏該職已連任二次對於航業之沿革改善力謀進行近年來兩江航戶所受該主席之保障沿江航業之順利獲益良深茲又屆二年改選之期並奉交通部規定改爲會長制該會因定以本月十八日爲改選期已誌前報是日兩江航業戶先後齊集會場計達七百餘衆而各機關首領亦紛紛蒞臨遂由十時開會首由張前主席報告年會務經過情形次因對衆請辭艱鉅以讓賢能免悞要公舉旋(即開始投票)選舉及經政警各界監臨先由七百餘衆航戶投選評議員結果選出評議員三十三名次由評議員投選會長揭曉張學禮(張立棠)得票三十二張爲最多數當選爲正會長次選王潔三宋開興各得十五票當選爲副會長投選畢正副會長復向各該航戶陳述將來於會務之改進沿江航運之保障等計劃仍望大家協助一致進行情詞懇摯遂散會查該會長此番之改選力辭不獲仍復連任重寄足徵其平素爲航戶謀福利有孚象望成績之可考所致呢

飭屬檢查僞印花

安東稅捐局現奉稅務監督通令略謂現查各縣屢次發生僞造印花眞假莫辨欺騙商民似此行爲殊堪痛恨爲此特令各稅捐局長派員認眞檢印以便嚴重懲罰而儆效尤等因啦

本溪

滿蒙經濟產業 調査會分會

滿蒙經濟產業調查會人員來縣數名組織分會刻正努力進行已賃妥相當地急力進行組織以期早日完成內容如何組織尙在審愼中云

四平街

縣公署徵收忙碌

樹縣公署自開徵以來四鄉農民因錢法吃緊欲維持衣食者尙且勉强無力維持現狀者居大多數因對國稅上襟於無力繳納可國法在然固難豁免然自我滿洲建國帝制以來吾皇愛民心切百廢待興並有鑒及此對于賦稅上無不減微予以商民擔負從輕所以農民歡頌載道聲聞數里咸感吾皇施仁政布道德於天下誠是吾民之幸福既國露群沾百姓豈能不順當我村民統速來縣遵章兌賦稅收處因而大爲忙碌又蒙縣長鄧公有見農人當此春耕之時係最忙碌之期恐有誤春耕之虞不但念斯並慮要多住一天得多費一天金錢於心何忍是故嚴促屬員並多加鐘點不得偷懶視鄧公爲政似此實令人欽佩云

錦縣

由省撥欵兩萬元 購買築堤材料

工費決由地方籌攤 何日動工尙未議定

錦縣繞城小淩河(又名護城河)每年盛夏水極深淵易致氾濫兩岸房舍多爲漂泊每年損害頗甚住舊有所築堤壩年久失於修補故多淹沒惟存者僅一小部分縣長馮廣民氏鑒於河堤不整河水氾濫實與商民財產莫大之損害茲爲免除水患起見乃於十七日招集各界首領假公議會開會討論補修方策議後具報省署請撥料金(因工程浩大需欵頗鉅地方攤欵恐有不濟之虞)以便動工而整河川庶免民衆之隱患省署民政廳建設科頃派技士洪長儒技術趙乾喜二氏蒞錦專司勘驗修河面積以便補修而固城垣該員抵錦後經縣公署派員引導已將河堤勘驗完畢經趙洪二委員已於昨十八日遄返復命聽候核奪茲聞經省公署核准撥發公欵二萬元以爲購料之資其需工用欵仍歸地方籌攤之模樣但補修面積由三官廟前起至南關舊堤頭止何日動工刻未確定云

王署長接篆視事

城廂警察九署吳署長刻已離差遣差重要未便虛懸經錦縣馮縣長委任天橋廠警察五署王煥武署長接充王署長奉委後當即拚擋一切已於月之廿一日到錦即到着接篆視事矣

開魯

姜縣長調査歸來

爲檢查民瘼暨校閱鄉間自治之姜縣長與屬官寺田氏於前實地調查以便興革現聞該縣長姜明遠氏調查完竣於今始返想實地調查後當有一番進行以達完善的縣治爲民造福云云

瓦房店

特使過瓦埠 歡迎之狀況

瓦房店滿洲國訪日特使鄭國務總理 大臣熙財政部大臣與二十餘名隨員於二十一日午後五點五十七分之列車抵瓦有復縣縣長以下及日方各機關首腦至站歡迎鄭總理大臣熙部長大臣相偕降車與歡迎群衆爲禮後於同時六十分仍乘專車南下矣

春季皇靈祭

瓦房店本月二十一日之日本春季皇靈祭在本埠東山神社經瓦房店警察署長越智地方所長及其他機關團體參列之下擧行盛大遙拜式矣

康金井

褚局長徵稅起色

本站稅捐分局長褚乃良氏自蒞任後整頓內外部勵精圖治勉爲從公督飭員巡認眞守法毫無稽徵不力之處是以到差甫經數月而徵收異常起色不但數足比較且較前任增加數倍云

何連長紀律嚴明

呼海路康金井站駐防之黑龍江陸軍混成第二旅四團一營二連連長何明武氏自到防以來維持地方治安掃盡流氓各界商民安居樂業無不歡迎當每日早晚不懈操練該連士兵特別精神觀者無不稱佳日昨本團代理團長麻成名氏率同少校軍需黃維城氏來連校閱士兵名數原足查畢又試操演成績齊正尤其精神而何連長可謂訓練兵法之模範矣

小說

血愛

蘇德曼原著 成紹宗譯 (六四)

十一

一致斯南登爵邸、

一敬請斯南登子爵先生于來年正月三日、午後二時親赴黑鷹旅館、幷携一切必需文件、以便證明彼是否入過後備軍」

「縣長、克羅」

新年初一日的早晨、波萊在吊橋上的信箱中發到了「這個傳票」、牠的威嚇的意義他起初幷沒覺到、他只驚異地方官怎樣會知道他的化名從軍的事情、自從他換上他的眞名、把欠罪這重擔擔到身上以來、他早已埋葬了波加中尉、又爲什麼來了這麼一個短簡呢？漸々漸々、他明白這在偵伺着他的新的危險了那支撑着他的可奪身世的唯一的柱子、他的軍人的光榮將要被剝奪了、在這個最後的磨難之前、他覺得他了沒男氣人家稍微昧點天良就可以把他當做逃兵而給他以重大的懲罰、人家可以加他一個捏造名字的罪名、人家可以把他拘留起來送到軍事法庭軍他倚賴他那些裁判官的寬仁、有一會兒、他想逃走、可是立刻他又起去了這種壞思想他曾如此常常出死入生、對這回事他覺眞眞沒有値得逃命的價値、可是、南尼怎麼辦呢？一想到這個不幸的女子、他的心不禁就跳了起來、她是什麼都沒有疑到自從那可紀念的聖誕之夜以來除了一些必需的簡短的盼咐他還沒有同她談過一次的話看着她無憂地幸福地往來忙着家務時、他的喉嚨緊了、一種不幸的預感籠罩着他的靈魂、晚上、他在他的床上輾轉反側的不能成睡、她呢好像已經入夢似的、睡在她的角隅一動不動、她的勻而柔的呼吸不時的給一聲的歎息截斷……難道她也在醒着嗎？難道迎也在聽着那將要決定波萊的命運的黎明來了、近早晨時、他終于睡覺了、可是立刻他給那走廊裏的臨時灶裏的煙弄醒來了、這是嚴寒的一天、可是大地是清明而陽光普照、薄霜蓋着樹枝、一種蒼白的微紅的回光瀉在雲上、波萊整理了一個早晨的文件、他想燒掉所有在他看來有損於他父親的身後名聲的一切、因爲他一被囚、人家一定就會來搜查他的屋子的、他已然拿起那些信來預備燒了、可是他又忽然轉變了意見、他想、他既然把父親擔到他的肩上、他的責任就禁止他爲了減輕他的負擔而有絲毫掩蔽與其撒謊得名譽、毋寧恥辱以死！當南尼給他送午餐來的時候、他想全盤都告訴她、可是何必引起一些悲劇來呢？一個字條也可以代行這種職務的、於是他就執筆寫道、「如果我今天晚上沒有回來、你大概是永遠不能再見我了、你可以到皇墩知事公署去探聽、你會知道我的命運、我勸你立刻離開斯南登、那筆遺贈可以保障你的將來、我並且把我餘下的那些都贈給你、別了、謝謝」他把這張紙條擺在一個顯明的地方、以便南尼整理他的床鋪時能發現牠、接着、他就準備動身、他的靈魂充滿了悽苦、他的心情已冷得同冰一般、離開斯南登他幷沒一點什麼感動、他想握握那正在廚房裏忙着的南尼的手、可是因爲她他力自抑住的走了、也不向她看一眼也不同逃道聲別

本社啓事

逕啓者本社熱河承德縣分社長業已另委胡茂林接充所有一般閱報諸君繳納三月份報資者槪與新分社長接洽爲盼恐未週知特此奉告

本社啓事

逕啓者本報承德分社長胡秉初君現已解任茲另委胡茂林君繼其後任嗣後各界如有閱報章或刊登廣告者請與胡茂林君接洽可也此佈

本社啓事

逕啓者茲委任王孔彰君爲承德縣分社經理嗣後各界如有訂閱報章或刊登廣告者希與王君接洽可也此佈

本社啓事

逕啓者茲委任史心一君爲法庫縣代派處長嗣後各界如有訂閱報章或刊登廣告者希與史君接洽可也此佈

岡本齒科醫院 齒科、矯正、口腔、外科、 大連市西通十一 小島ルピ鄰

各省馳名 斷癮聖藥

康機戒煙丸

將此廣告剪下持來照價九扣

樂性和平保無流弊無論新舊煙癖男女强弱保險平安戒除飲食加增精神爽快作事如常丸粒精小携帶便利清血解毒無上特品凡經嘗試必知名實

價目 每瓶六十粒入 每打現洋武圓 新製小粒乙種六十粒入 每瓶現洋壹圓武角 每打現洋拾武圓

特告 奉天小南門裏大街路東樓房 總發行 陰華大藥房

外埠代理▲安東蔭華藥房、益增遠、復春堂、兄弟藥房、▲大生東、瑞祥泰、▲千金寨仁堂、▲本溪祥豫昌；協盛廣、▲遼陽義和堂▲新民大德房▲昌圖厚生醫院▲長春▲庭藥房▲吉林毓生藥房、▲大石橋衛生復▲大連德記藥房、華泰藥房、德記西報館▲鐵嶺致和藥房、奉天震泰

小兒科專門 池田醫院 大連市西廣場 電話六三六五番

瀋陽有聲電影院 三月廿一日至廿四日(星期三至星期六)

阮玲玉 黎英 主演 玉堂春 朱石麟編劇

聽過了舞台上的玉堂春 更應看銀幕上的玉堂春

舞台上的玉堂春、是側重唱的工、聽了祇能欣賞她的歌詞抑揚婉轉、別無所得

銀幕上的玉堂春、是注重觀衆看了、更能領會劇旨高尙純正、諷刺情指導人生、警悲哀凄涼婉轉、掀起無限情感、腦海中留下不可磨滅

△銀表會惕人激人下的一幕情動到人生的一印樹

△建案象個無人

△既新譽獻於菊國銀壇必一觀而不厭一鳴以驚人

盛行數十年之舞台名劇 陶醉千萬人之哀艷情史

新世界有聲電影院 陽曆三月廿四號起只映四天

各界歡迎的全部有聲佳片重新拷背 今又放映啦票價照常勿失良機全部歌唱對白完全京調

全部有聲 芸蘭姑娘

下期放映魔術之王奮鬥再期放映全部有聲古地一夜豪華有夫之婦

政海津梁

滿日文化協會成立之感言

（程克祥）

時至今日、已無片刻之餘閒容許吾人徘徊路側、文明之物質、徒足速人類於滅亡、促宇宙於破毁、殺機未運、微象已萌、哀莫大於心死、使一息之尙存、而議者猶以自救救人爲多事、憂時匡世爲常談、則人之所以爲人、不其蹇乎

嗟乎、人欲未極之世、人求自了、老死無所損益、或僥免耳、物質之盛既若此、貪享之欲與日俱進、爭奪之風無隙不入、欲求自了、豈可得哉、古之自了者、能行其一介不與之行、必仍抱其一介不取之抱、社會寧靜、縱有自了漢存乎其間、亦不過大海汪洋、國其一滴、若今日者、苟明達時流、僅諳趨避、不務進取、患至之日、將不擇人而侵、可斷言也、滿洲之興、得力於日本者實多、日本不避艱險、毅然赴義、以建此奇勳者、其意無他、不欲徊徘路側、爲一自了漢耳、日本朝野、籌之熟、料之審矣、滿洲一日不興、則東方之和平一日不保、所以保東方之和平者、非出以斷然之武力、繼以高厚之文化、不爲功、善夫、服部博士之言曰、滿日文化之提携、斯爲兩國民樹永久提携之基礎、鄭太夷先生嘗言、文學有助於道德、今滿日文化協會之成、於東方和平前途、實負有無限責任、使此協會克終始其志者、吾人不僅爲滿日兩國賀、爲東方賀、進而爲世界賀、亦非過望也、夫生人之大要有二、一曰精神二曰物質、精神所以鼓舞其心靈、物質所以供給其生活、物質稍缺、而精神無虧、於人無所損、若精神頹喪、而物質滋長、則爲害之烈、有不可勝言者矣、此種理論、證之以過去之歷史、與目前之環境、皆無疑義、吾亦曰欲求滿日前途之光明、舍文化提携外、無他道焉、進言之、滿日之關係、深且切矣、然謂文化之提携、即已踐東亞於和平之域乎、執此論者其爲井蛙之見、又無待言也、立於滿日之側者、猶有一偉大之中國在、東方之文化、始於中國、傳諸滿日、中國革命後、學者不能守、而私淑之日本守之、滿洲建國、日本不欲自秘、於是滿日提携以守之、守之云者、守其既往、而肇其將來者也、知有滿日兩國之文化提携、而不知有滿日華三國之文化提携者、未足與言文化矣、中國之亂、人知爲內戰、爲排外、而不知中國國民、固不欲自戕、不欲樹敵、其所以致此者、特以文化日就衰敝、少數野心份子、得乘機而逞耳、夫文化衰、則道德薄、則爭奪仇殺之念熾、鄉鄰有鬩者、又豈謀文化提携之滿日兩國、所安能忍乎、東亞之和平不能確保、則滿日文化之提携亦無由鞏固、一指或恙、四體爲之不舒、一邑不寧、一國以之、一國不靖、天下以之、此自然之理也、文化無止境、道德無止境、滿日文化協會完爲之發軔、偉哉諸博士之言、滿洲之文化、即東方之文化、固一而二、二而一者、誠定論也、

東方之文化、始於伏羲、盛於唐虞、而大備於孔子、孔子之道、今之歐美學者、競相研求多有心得、文化爲道之一體、西人服膺東方文化者、更與日俱增、循是以求由滿日之提携、進而爲東亞各國之提携、更進而使世界爲文化大同之世界、亦意中事也、

夫文化有助於道德一語、其陳義至深、簡言之得心靈之樂者、必視形體之樂如無物、美術之觀念深、斯橫暴之行歛、譬言之、得山水之趣者其人必不務鑽營、快春風之照者其人必憮然於蕭殺、其他若教忠勸孝、旌節表義、誇之詩歌、傳之文章、禮義彰明、有恥且格、文化之功殆同於造化矣、

雖然此同於造化之文化、又奚爲與世迭降、蹶而不復振乎、議者多知其然、而不知其所以然、是亦不得不爲之一申其說也、秦漢以降、學術之發明甚少、徑守傳統、難於爲繼、迨制藝興學者群以獵取功名爲能事、間有高唱、而和者寥寥、思被文束人拘理迂、物極必反、狂瞽喧囂之習、於以釀成、辛亥後人咸目革命黨人爲破壞文化之罪魁、其致此之由、未聞有所揭白、豈知彼固不知其美、而徒思其惡、不得其門而疑爲無室、故爲浮說以聳聽耳、珍饈之味、誠美矣、而人未之嘗也、無以異於糟糠、芝蘭之室、誠芳矣、而人未之入也、無以異於鮑魚之肆、苟其門之可窺、無不欲作升堂之想、古學艱澀、非有根性無由領畧、非有大智慧、無由澈悟、長難怯奥、人之情也、新學淺顯、入目了了、駑輕就易、儒不樂從、故欲使東方文化之昌明、非採新濟舊、無以收宏著之效、道與理無可更、文與時當有別、奕代之文、非盡同也、惟道與理不變、斯不同而同、今苟執一隅之見、必去新而後快、強必不可同者、而使之務同、與時背、與勢逆、各走極端、人海狂瀾、將無寧止矣、星月未上、螢燭難明、疾風驟來、勁草自見、導之以方、移之以漸、庶有豸乎、吾故曰、人倫道德者、文化之體也、文章藝技者、文化之用也、充其體而廣其用、事乃有濟、精神與物質之不能偏廢、其理亦基於此、余從事於滿洲文北會議既竟、退而書此、嗚呼、世亂亟矣、吾人安所却顧以遲此盛舉哉

時評

蘇聯侵人主權

（知非）

△國家對於國家、地勢則犬牙相錯、彼此之間、難免不發生衝突、但衝突有出於心的、有出於無心的、也未可一概而論、即如飛機陷落、偶爾侵占鄰境、這種事成、不能不說是一時的覊勒不住、因爲有性命的關係、決不是故意爲的

△軍人都有知識、在本國境內、任意胡行尙不許、跑到鄰國境內、胡行覇道、當然是不能行的事、蘇聯騎兵侵入渾春縣敬神鄉懷想社六道溝子地方朝鮮人的村落中此等情形、侵害主權、實屬不法之極、要說是蘇聯官憲、出於不知不覺、就是驅三尺之孩童、也恐未必能行的

△這種事件、近年來常々發生、在蘇聯官場、應該格外的加點謹愼、方免得不再現、而竟不然、任憑滿日方面、屢次提出質問、聽之若耳旁風、由是觀之、是有心、是無心、可以不言而喻啦、滿日官憲、以其漫不經意、決於適當時期、爲之一一提出、以促蘇聯的猛省、期得將來的保證、仍是從省事處着手、不失善鄰的本旨、蘇聯也應當退一步想、別逼人太甚

蘇聯之外交政策

（譯自一九三四年一月號外務雜誌卡爾拉迪克著）

蘇聯之國內政策、與列强不同、其外交政策、亦與列强之外交政策異趣、此爲應首先指出之者

資本主義各國之評論家、稱蘇聯之外交政策、爲帝政俄羅斯外交政策之連續、殊堪發噱、帝政俄國講求獲得太平洋上之不凍港、及達達納爾司海峽之汎有手段、此實爲帝政俄國外交政策之基礎、至於蘇聯不但無獲得達達納爾司海峽之事反之自建國之初、即努力於與土耳其結親善關係、更無攫取旅順大連之企圖、再者帝政主義者、或舊俄資產階級者、曾有爲將來必然的征服荷蘭及巴爾的克諸邦之故、而焦慮之事、此爲各國之深思遠慮之資產階級政治家、素所明瞭者、但蘇聯則反是、將此等各國之獨立、看作歷史上積極進展之契機、希望與此等國家結親善關係

一、如此蘇聯外交政策之根本目的在於「平和」

二、斯丹林克服蘇聯共產黨之內面糾紛、實現所謂「五年計劃」「五年計劃」解決三個問題

第一蘇聯努力遂行以獨力開發將來本國之產業、即避免自外國之輸入、即蘇聯在「五年計劃」之下、遂行有力的重工業、及一切種類的機械製作之設備是也

解決此第一問題、爲解決第二問題之基礎、第一問題解決之結果、工場勞働大衆因之對勞農大衆充分供給機械器具、使勞農大衆享有集約制之利益、且適合於集約組織、而勞農大衆可清算從來在資本主義方面進行之農業、開時一方地主階級之經濟崩壞、他方出現享有以引擎及其他農業機械、生產爲目的之大規模的機械工業、生產之農業、於是勞農大衆始得向社會主義方面開發農業

繼第二問題解決農業集約化第一問題工業化之後的「五年計劃」之第三目的、及欲達成對蘇聯國防之安全狀態之出現、而且蘇聯國防充實化之目的、期國內並國際地完成社會主義、爲實現社會主義、蘇聯不欲戰爭、此可以蘇聯建國十六年之歷史證明之也

三、日本最初出發、於以半封建的攫取大衆爲基礎之全國工業化、再則獲得數億之戰時利得之應援、日本、置於較從來帝國主義之鐵則更有力的桎梏之狀態、他方日本深知美國在資本主義發展之過程上、對中國扶植經濟勢力、因而不得已使鬪爭擴大深化、又恐擺喪失因西伯利亞工業化、而成唯一工業國之極東自已所占之地位、盡力破壞華府條約、及倫敦條約、而獲得滿洲、更在美國未强固確立經濟支配權於中國之前、占領中國、日本俾可握全亞細亞之覇權、此可徵諸於荒木陸相之公開談話而明瞭者也

四、蘇聯係對抗帝國主義而反對帝國主義之戰爭者、蘇聯爲絕不參加爲世界各國再分布之戰爭者、斯丹林在蘇聯第十六次共產黨會議中曾高唱「吾人不欲他國領土之一片、亦不許他國侵取我國領土之寸地」此即適確表明蘇聯外交政策、即蘇聯從事社會主義建設、不必要他國之土地、此政策若觀察蘇聯對滿洲事變之態度、即可明瞭

蘇聯關於北滿鐵道之經濟權益、雖擁護之、却絕無分割滿洲入自國勢力圈內之企圖

蘇聯與日本訂不可侵條約迄今雖未實現、萬一日俄間紛爭發生時、對日本側當完全保持行動之自由、顯示强烈趨勢

五、要之蘇聯政府之意圖在於由新戰爭之極惡行動、救濟最初之無產階級國家、蘇聯向此目的過去十六年間曾以異常決意與忍耐而奮鬪且脫出世界大戰之旋風、蘇聯對於一切誘惑、擁護平和與中立、此乃蘇聯外交政策之中心問題也

（外交部宣化司）

颱風（六）

〔波歇倫原著　政務司林景仁譯述〕

乃歸附元代版圖、明太祖朱元璋崛起、逐起蒙古於燕京遂視滿洲爲其藩屬、一六三四年、清室入關、平定中夏由是二百六十八年間、至中日之役、滿洲土地永爲淸帝采邑、易稱爲東三省、奉天吉林、黑龍江、是也、然幷包括熱河、因一九三一年、南京政府幷張學良氏、曾改置熱河省、使脫離內蒙古、而併入於滿洲

當時俄國勢力、久已瀰漫東北、哥薩克軍隊縱橫全滿莫之敢攖、中國樞府與俄所訂之欵、幾於授以操縱商務全權、自是租借土地、建築鐵道、總攬河運、悉根據一八九六年中俄盟約、而俄大帝之政策、益根蟠節長、不可撓遏矣、雖然、滿洲之開發、實賴日本慘淡經營之功、彼斯拉夫民族之計畫、祇爲擴展其蠶食主義、初非爲地方計也

日本自合併朝鮮以後、人口日增、爲求生活救濟計、不得不移殖於近鄰、是盡人民天然之趨勢、而政府亦僅爲之籌畫保護而已、三十六年之間、屢與中國當局立訂條欵、其五大盟約、實建立日本特權於滿洲

（未完）

中國儒學之變遷（四）

（趙達聰）

儒學之大成

儒學宗旨、是盡人合天、其含義、以內聖爲體、外王爲用、內聖之道、與堯舜已完成、外王之法、迄周公亦畧備、惟堯舜乃生知安行、非從學得、不惟非人人所能學、恐堯舜亦難以教人、周公監於二代亦只爲當世立法、非爲萬世立教、惟獨孔子、以生知之資、爲奮勤之學、其睿智一如堯舜、其閱歷多於周公、又少時處賤、有博學之暇晷、早年設教、晚有應機之經驗、壯歲周遊、有博考周諸之機會、晚年悼道不行、有垂大法教萬世之宏願、於是內本天縱才德、外依其遠追隆古廣涉近世之所得、據天理依人事、組成一有系統有門徑人人可學而能之人道科學、以期萬世可行而無弊、其主旨內完天賦之良、外謀民物之安、其途轍、尊德性而道問其功夫、博文約禮、敬義夾持、其修學次第、詳見於曾子所傳之大學、其傳心法要、備載於子思所作之中庸、其因人設教、時措從宜之妙用、畧存於門人雜記之論語、其散失之言、與言外之意、又往々傳述推闡於孟子之書、其幽渺難言變動不居之天道、則依托人世習用之事、占筮之易、以發明之、王綱解紐、是非顛倒之時、則依托國人習見之魯史、以糾正之、至若刪詩書、定禮樂、無非依托舊典、以施新教澤、蓋欲於普及可大之舊事業、賦以精到可久之新生命、朱子讀其事雖述、而功倍於作、非虛語也、其他布在方策文武之政、孔子雖博學詳問而之而周禮一書、初非孔子所傳、蓋爲萬世立學科、祇可傳治道、不可傳治法、以道可萬世不變、法則隨時隨地不可同、是以道則祖述堯舜、法則憲章文武猶且繼之以上律天時、下襲水土、是知憲章云者、師其意非泥其法也、孔子曰、道之以政、齊之以刑民免而無恥、道之以德、齊之以禮、有恥且格、孟子爲孔眞傳、乃曰、堯舜之道、不以仁政、不能平治天下、是知孔子之意、非不用政刑、乃德禮爲主、政刑爲輔之意、又曰、我非生而知之者、好古敏以求之者也、又曰、女以予爲多學而識之者乎、予一貫之、是知孔子教內聖、不偏主唯心或唯物、教外王、不偏主法治或德化、然亦非等量齊觀、不偏之中、又有主從之分、輕重之別、孔子重夷夏之防而春秋之法、中國用夷禮則夷之、夷而進於中國、則中國之、是知夷夏之分、在文化、不在疆域知乎此則知儒學之眞、然後世變遷之是非、乃可得而言也

儒學之變遷

孔子生當亂世、人人尙功利、喜誇詐、而孔子尙道德、主忠信、其不爲隨波逐流、不愚之肯所歡迎、可推而見、其不取矯枉過正之偏激、而專尙萬世可行之中道、則固近忘還激於義憤之賢智、亦未必滿足之、雖聖人過化存神、然至聖人歿而微言絕、七十子喪而大義乖、欲其略無變遷、難之難矣、況戰國爲五覇罪人、變功利爲利慾、變誇詐爲險毒、邪說披猖、不止賢智之過、加以暴秦得志、焚書坑儒、若非天理民彝、人人本具而不可滅、則儒學之亡久矣、又奚止於變也、秦禍酷毒、人皆反動、亡秦之後、勢須反其所爲、然大亂初平、未能遽上軌道、民命凋殘、尙須長時休養、是以漢初以黃老之淸靜無爲爲治、數十年後、然後發見黃老之不足、儒道之需要、惜武帝內多私慾、非能修己率下之人、又眞儒絕迹、招致者率皆章句小儒、故祇能成拘殘守缺之功、不能繼往開來之業、又宣帝雜王覇、光武崇讖緯、率者如此、從者可知、明帝尊師崇儒、幾親講學、顧仍爲章句舊習、未聞性道之精、綦已造成獨高千古之節義風尙、較之前漢能以經義斷事者蓋又過之、惜乎桓靈闇主、曹操奸邪、士心大灰、士風遂變、此魏晉淸談所以取莊列棄孔孟也、自是神州陸沈、戰亂無已、綿延至於隋代、民無安居樂業之望、群生出世求福之心、此又由莊列而入於佛之所以然、幸出世法不堪治世、儒道大綱、乃得保其殘喘、而隋又以文章取士、敗壞人心、旣利誘以汙儒學之精神、復空文而奪儒學之實用、以故自漢至唐千年之間、僅董仲舒韓愈稍窺大原、諸葛武侯王通之陸宣公頗識大用、儒之不振、蓋可知矣、有唐之世、釋氏大盛、其近理亂眞之處、直欲奪儒席以代之、然亦因此而宋儒得以崛起、濂溪周子、以天賦之聰明、借鑑佛學、以領會儒書中不易了解之奧秘、

（未完）

意見相同

吸者諸君都認

天橋的烟質較純淨

天橋的香味較醇美

天橋的製法較精良

天橋的價錢較公道

天橋牌香烟

OHTA'S ISAN

THE PEPTIC MEDICINE

健胃強壯

太田胃散

本靈藥實係家傳秘方數十年來行銷中外馳名於各界藥味爽快男女老幼四時每飯後服下一匙能助消化食慾增進健胃補脾豫防胃疾又防瘟疫倘或過飲過食服下一匙奏効如神苟重衛生諸君萬不可一日不備之至寶也

大日本東京　太田信義藥房啓

各地藥房均有出售

代理店　大連市浪花町　日本賣藥會社支店

萬有錦囊

傾盆大雨 雷電交作之異晨 盆內現金龍 鱗角與爪牙俱備 追述十年前青田奇事

鳳凰之於飛鳥、麒麟之於走獸、這個是古來的人、說這兩樣東西、在飛禽走獸中、算是最靈性不過的、但是這兩樣東西、有誰親眼看見麼、敢說誰也沒有看見、然而雖然沒有看見、而人人都相信世界上、的確是有這兩種動物、不是撒謊的、若說起龍來、古書上把他說的非常靈異、畫師雖然沒有看見過他、也把他畫的奇形怪狀、有角有鱗、有爪、又有鬚、據研究動物的人說、天下的動物、無論陸棲水棲、有角者不能有鱗、有鱗者亦必不能有角、這樣說來、天下並沒有龍這樣奇形怪狀的東西、雖然這麼說、民國十一年、浙江省處州青田縣某紳家中、有一個圓形金漆大木盆、平時用他洗澡的、那天洗澡之後、把他擱在後院天井中、當晚雷電交作、大雨傾盆、第二天早晨看那木盆內滿注清水、盆內描有金龍一條、鱗角俱備、鬚爪畢露、同畫師所畫的不相上下、至其畫工之精妙、可以說到了極處、大家看了、都說莫名其妙、若說有人開玩笑、于夜間偷着畫這條龍、故意弄這元虛、叫人不可思議、但青田縣乃是一個鄉下偏僻的所在、寥寥九家人家、大家彼此都知道的、其中並沒有畫這樣龍的能人、並且夜間睡覺的時候人家前後的門戶也關了、誰能進去、又且在那樣大雨的夜間、誰有那樣窮開心、去做這樣無聊的事呢、後來大家猜想、必是那時有龍在空中經過、被大電發光的時候如照像一樣、照在木盆內、也未可知、這樣事似乎近於怪誕不經、但是這位紳士是記者近同鄉、又且很知道他是個理學先生、向來不撒謊的、這事是他與記者當面說的、所以姑誌報端、請學術宏富的先生們、研究研究

張學良妹與張勳之子 双方同意離婚

據北平訊、張學良氏之令妹張懷卿女士、與張勳之子張景韓、前因離婚案涉訟法院不服判決、上訴於最高法院經發回河北高等法院天津分院更審、茲聞兩造律師劉煌、趙泉、張務滋等、連日進行和解、已得双方當事人同意離婚、並將贍養費改爲五萬元、日內將向法院聲請撤銷訴訟、兩家婚嫁、此後各聽其自由云

馮玉祥將軍 在泰山五賢祠舉行 結婚十週紀念典禮

馮玉祥將軍、與其夫人李德荃女士、近在泰山五賢祠、舉行十週年結婚紀念大典禮、吾人照馮將軍這件新顯舉動看去、覺得馮將軍此舉、似乎別有會心、只要就馮將軍平素爲人、及如今在此解甲歸田的時候、並舉行此結婚十週年紀念大典的價値上推測、即可猜其大半、蓋馮玉祥在中國軍界中、曾有悠久歷史、此爲人人共知之事實、並且能與士卒共甘苦、故有民衆將軍之雅號、自其下野後蟄伏泰山、亦英雄不得時之養晦時也、以二十餘年汗馬功勞、使之泰山閑處、想將軍在風宵雨晦、月影蟲聲時、不知作何感想、回憶干戈從戎、身經百戰、大刀肉搏、浮鼓樓船、得偕如花似玉之李女士配偶、將軍固亦一世之雄也、今以名將沈淪、美人易老、假此泰山五賢祠爲退隱處、緬懷往事、未免有今惜情殊之感、今將軍於此冷靜閑暇之際、意性豪爽、富貴榮華之心性忽生、舉行十週年結婚大典、一般人當然測其必別有用意者誰曰不宜

文物薈萃法京巴黎 美術展覽會 各會組織的溯源誌

歐洲文化昌明、社會平安民智既啓、藝事乃隆、而文物薈萃、領袖美術者、首推法京巴黎、人民嗜尙彌篤、而政府獎勸亦殷、用能作家輩出、區分黑白、而視瞻所係、歷世罔替者、厥爲各種展覽會、茲溯其源、并述其大概如次

法國最高學術機關爲學府（其址在巴黎中心賽納河上）集學術界各類之哲人組成之分部凡五、曰法國文學會、曰攷古學會、曰科學會、曰美術學會、曰道德政治學會除科學會有會員八十人外、四會各有會員四十人、凡著作等身之人物、俟會有缺額時（即會員病故）得呈其名於學府候補、由各該會會員決選之、所謂不朽之人者也、美術學會會員四十人中、有畫師十四、彫型師八、樂師八、建築師四、鐫師四、固有大師之未入會者、要其會員、俱鬚髮皤白、一時之彥負全部學術使命者也國家各類學術之主持、類不出此二百四十老翁、政府任執行而已、國家主開之正式展覽會、簡稱曰薩龍（並菲沙龍）實法國藝人會會開於一九三三年五月一日、至六月卅日止亙兩月、入選最嚴格、凡法國與非法國具典型之作家、悉出品於此、莊整盛大、陳物約四五千（如德美術中心門興城美展及英國皇家畫會等亦其精嚴豐富且不足與比擬）與之抗衡〆曰國家美術國成立於一千九百年、蓋達仰夏凡納駱蕩倍難爾來而彌成梅叙念等二十美術大師、鑒於當時法國藝人會太館閣氣、而起爲革新之運動者也顧諸人中多學府會員、而如呂義西蒙梅爾福朗（今此會會長）今（皆爲學府會員）同時同地巍然並峙中國人國此二會會出品者有方君璧女士、江新、顏文樑、司徒喬等諸君

法國尙自由、其國之學術組織、井然有條、其人民知識亦高、故一切均得自由運動、蜚邇新知、故秋季冬季獨立黨三展覽會、規模亦不小、其中雖不乏佳製、要皆怪誕不經、貽人笑柄、足資談噱者也

秋季展覽會、主持者、爲一建築師、立志新奇、不主偏守、所選作品、多前兩會所不錄者、又日本畫家嗣治者、以黑線描於白布、作不倫不類人物、謂爲東方美術廣事宣傳、其名大噪、亦被秋季展覽會延爲審査委員、已四五年以來矣、而中國特派考察世界美術之環球第一蓋世無雙某大畫家、近以其大作入選、自詡爲國家無上光榮、開新紀元、驚天動地卻未悉在此會屢次出品、并售去其作者、尙有蜀人常玉彼初未嘗以爲奇也、蓋世無雙、又不待請過夜飯、丐人爲學、有橫行文字傳贊據以後、自宜之於衆、小器易盈、難事不悅、且不恤顧倒是非黑白、誣薩龍爲迂謬指中正之藝爲匠、惑人聽聞、夫採風問俗、例不執成立之私、閱今年顏文梁君在薩龍獲獎蓋世無雙敵也、一語可知況秉國家之命、觀光學術、不事實際灌輸、而一味自吹法螺、夫既覥顏屈節以傑作受嗣治等一類作家審査以爲榮矣、當何環球第一蓋世無雙之有、可謂怪事、令人齒冷、噫嘻、何不以其大作、託中國公使逕送法國博物院、以邀譽於無窮、而爲此欺人之意意宣傳耶

冬季展覽會者、其中所陳頗難形容、今述一事、可見一班、三年前、有美人某甲寫一三丈大幅陳諸會、畫作帆大無朋之煙突三、大紅淡靑底、信乎洋洋之觀也、記者某詢其旨、某甲曰、吾原非畫家、不過吾適由美坐船航大西洋時、恒見此蠢吾前因寫之耳、至獨立黨展覽會中物、諸君祗須各憶陶元慶之作品、可概其餘要去〇尾筆意所不遠也、

尙有最時髦之展覽會、以初次在公園開幕報名、主持者、爲脫離國家美術會之倍離爾、（今日世界較大畫家巴黎美術學校長午八十矣如影型師 畫家安茫象西蒙羅郎史兄弟梅離爾以及新瘋狗派貂低史薄奈爾等均參加、光怪陸離、備有新舊、其會以東聘出品、不致能送物受審査參加、亦是別

至個人展覽會、每日同時舉行者、至少有八九十處、各人皆以巨金賃此中一室、陳已作、張廣告於通衢、延名人爲文讚譽、盡量宣傳、求名牟利、甚者又延美術收長來開幕、運動國家購物、腐敗情況、亦所不免、蓋藝人衆多、生存競爭日烈、其術殆不免出此、今其法已越洋至中國矣、苦吾國可欺以方之君子、不知上當幾許、要於眞藝無關、而適足阻其來、鄙人覺此不盡合乎革命遂不能已於言

已往之許多可鄙洋人來遊中國不識中國字不見｜上等中國人而歸去作論批評中國吾人亦既恨之深矣無端某君乃爲此同樣卑劣復不聞已所不欲與施人於耶

（未完）

川陝交通 直達連雲港

西安電訊、中國隴海路潼西段工程局長孫謀、近向鐵部建議、以路軌向西展至蘭州恐營業收入不足以養路、主張修至寶鷄時、即折向漢中而達成都、打通川陝直達連雲港路線、已經鐵部採納決撥三十萬元先用飛機測量陝川線路云

耶露撒冷聖週祭

耶露撒冷舉行聖週祭、係於聖誕節之木曜日夜起、至異日之晨早止、此一整夜爲觀看游行之全國各地人士、均乘火車赴耶露撒冷是故當夜無論由何地開往耶露撒冷之列車、皆有人滿之患、擁擠不堪、此寫眞之人群中、塗有白、黑、靑並其他等顏色者、乃係扮裝游行、正陸續奔向游行街市之中心廣場、此扮裝游行者、即是假扮與迫害基督之羅馬人、對抗之拿沙萊人、又於游行隊中、亦有假扮之羅馬人雜於其中云

世界各國 擬定之國花 以花之顏色精神 代表各國國民性

最近世界各國、莫不重視國花、蓋以花之顏色與精神代表、其國民性之如何也、故我新興滿洲國、已正式公布以蘭花爲國花、此外其他各國國花、茲經記者調査、特分誌如後、一、『中國』中國向無國花、隋陽帝時、闢地爲西苑、易州進牡丹二十箱唐玄宗時、論牡丹爲『花王』隋唐時以牡丹爲國花、但左傳稱蘭爲『國香』則蘭亦可爲國花、民國肇建後凡貨幣勳章等、皆鐫以嘉禾、是則嘉禾亦可爲民國之國花、革命政府成立後、在民國十八年由敎部正式公布、以梅氷肌玉骨、定爲中國之國花二、日本日人於暮春三月櫻花盛放時、舉國若狂觀賞櫻花、稱爲櫻花節、故日本之以櫻花爲國花、三、『印度』罌粟、毒卉也、盛產於印度全印人士視同禾類之收穫、故印度即以罌粟爲國花、四『英國』英國之花爲玫瑰、或作薔薇、後以其色艷芬芳、都稱爲花后、五、蘇格蘭薊草、爲蘇格蘭之國花、六、『愛爾蘭』以酢漿草、爲愛爾蘭之國花、酢漿草又稱三葉草、祭祀之日、均飾斯花、故愛爾蘭即以爲國花、七、『法蘭西』百合爲法之『皇花』革命後、仍以此花爲國花、八、『德意志』雛菊花亦爲德之國花、國人尊之爲『德帝』之花、九、『希臘』橄欖、爲希臘之國花、希臘神話中云爲智慧之神、十、『美利堅』一橄欖與水百合、同爲美國之國花、其所以爲國花者、因此花遍產於美之各州、是可代表全美合衆國、全國人士、不知因何心理、均推重斯二花、十一、『秘魯』向日葵、爲秘魯國花、西班牙人至秘魯、見該國之富、以向日葵作黃色、美稱爲金花、後爲秘人所聞、遂用爲國花十二、『埃及』蓮爲埃及國花蓮產於非洲北山澗中、潔白美麗、國人深愛之、復以自驕謂『蓮星』埃及古詩人、時詠及之、十三、『西班牙』蜜柑、爲西班牙之國花、希臘羅馬、亦均愛之、十四、『波斯』鬱金香、爲波斯之國花、此花原產於地中海東岸色黃如金、故花因此名、十五、『墨西哥』霸王樹、爲墨國之國花、原因未詳、十六『意大利』菊爲意大利之國花此花常用以傳達愛情、古時騎士較藝勝者、由尊貴之美女、授以斯花、故全國視菊爲英雄花

奇鳥 雌雄並棲於枝頭 相接而鳴吐音如人言

風來花自舞、春入鳥能言、此爲古詩之成句也、茲者、春已入矣、春入且已深矣、宜乎百鳥爭喧、而效人言也、於三月十四日午前十一時許、記者於百無聊賴中、負手緩行、至北票鎭之西北大仇堂左側散步消遣、見有群兒、仰首向林杪而望、余亦仰而望之、見有二鳥、並立樹巓、尙尾長約尺餘、首有高冠、而尾長於身、一赤身綠項、素下淡黃色、一綠身赤項、素下褐色、冠絳蠟足、喙若塗硃、雌雄相接而鳴、一作身活之聲、清而脆、一作公姑之聲促而濁、記者以轉音測之、似是山河鞏固四字、長鳴數疊並翼向東飛去、一剎那間、不見其影踪矣、然終不識此鳥何名也、依記者猜想、此鳥必爲祥瑞鳥無疑、今特誌於報端、質之博物君子

驚人發明 用木炭代煤油之最新式汽車 價値低廉機械精良 湯仲明研究成功（續）

二、駕駛、所有駕駛與調速方法、均與駕駛普通汽車無異、惟應不時校正空氣門節制桿之位置、使煤氣與空氣成適當配合、如用足踏給水裝置、則當速度增加時應同時增加水量之供給

三、添炭、發生爐容量爲木炭七十磅、能行三十英里但爐內木炭以裝滿爲佳、故每行二十至二十五英里時、即須添炭一次、以滿爲度、添炭時應將汽車發動機停止並同時就便加水、使水箱常滿

四、清潔、第一清潔器吸收炭灰之効力甚大、每次添炭時、宜將洩灰蓋鬆開、清除積存灰渣第二清潔器積汚甚微、每行三百至五百英里清除一次、其法如下、將清潔器一端之圓蓋取下、視察筒內木絲、如粘附灰塵甚多即應更換、應用水將餘剩餘灰洗淨、然後將木絲（或他種成捲物料亦可）以不塞閉氣路爲是）塗以薄層機油由壞人、清潔器之又一端成有廢機油、如油內積灰甚多、即成聚質、亦應更換；其容量以與驗水開關相平爲是、驗水開關應不時開放、察有無油水流出、如清潔器內存水太多、應開底蓋將過量之油水放出、然後察看驗水開關以僅有點滴之油水可見爲度

五、燃料、各地木炭均可應用、惟選取木炭須注意下列三點

一、不雜石類雜質、無未經製炭素之木質者

二、炭塊宜小以四分之一至一英寸之立方體小塊爲宜

三、少含水及灰者（完）

● 橫濱正金銀行 大連支店

大連市大山通二一番地

代表番號 電話長三一六一番
宿直專用 電話 六〇一五番
振替貯金番號大連二二〇〇番

資本金 壹億圓（金額拂込濟）
積立金 壹億貳千二百拾五萬元
營業種目 貸付、割引、信用狀發行、內外爲替、其他一般銀行業務

本支店出張所

橫濱（本店）東京、東京丸ノ內、名古屋、大阪、神戶門司、長崎、營口、奉天、開原、新京、哈爾濱、靑島、天津、北平、漢口、上海、香港、廣東、新嘉坡蘭貢、卡爾卡達、孟買、克拉基、馬尼拉、斯拉巴雅斯馬蘭、巴達比雅、悉德尼、倫敦、巴里、漢堡、伯林、阿雷基散得利亞、布哇、桑港、羅斯安接爾斯、夏突爾、紐育、里約的嘉內羅

華美萬應馳名藥膏

此膏功用極廣凡一切皮膚諸病及血毒所致之瘡癤癩疥癬疹癰疽瘰癧惡疔惡瘡痔漏楊梅小兒胎毒蚊蟲咬傷潰爛諸症一經搽敷無不奏效神速且愈後皮膚如初全無疤痕之患誠爲外用之良藥也

山東煙台華美大藥房出品分行大連華美大藥房

味の素（味之素）

女學生所最愛者、厥爲化粧、衣裳、然因修飾時代關係、若爲主婦、必事烹飪。故一般女學生、均修習烹調法、自此用味の素日日做菜、遂盡主婦之務、味の素誠是爲家務之補助品矣。

（C—364

學生欄

體協會於俱樂部 開催理事會議
討論本年度競技之日程 大體已決定各員練習中

奉天體育協會在本月十九日午後四時半、假該社俱樂部開催理事會、討論關於本年度之各種競技日程、大體已決定、直至六時餘散會、同時陸上、水上、氷上等各部選手、均在活躍練習預備中、茲將比賽日期誌左（括弧內者爲開催地址）

△陸上競技部 四月二十九日、聯絡競走（奉天）奉天陸上競技選手權大會、（奉天）五月六日、州外都市對抗兼選手權大會、（奉天）二十日、州內外陸上競技對抗大會、（奉天）六月三日、慶祝大會紀念運動會、（奉天）十一日、奉撫對抗陸技大會、（撫順）十七日、滿洲國對滿洲日本人組對抗競技大會、（新京）七月下旬、全滿對明大對抗大會、（未定）八月下旬、全滿中等學校陸上競技大會、（奉天、大連）九月八日、滿鐵運動會、（奉天）九月廿四日、全滿陸上選手權大會、（奉天）十月十日、全滿日本人組內地遠征 十三日、滿鮮對抗競技、（京城）十七日、全滿對全京畿、（大阪）二十日、全日本選手權大會（大阪）

△水上競技部 六月廿四日開池 七月十五日、奉天水上選手權大會（奉天）廿二日、州外水上都市對抗大會（奉天）廿九日、州內外對抗大會（撫順）八月十二日、京奉對抗大會（京城）十九日、奉天水上大會（奉天）下旬、全滿水上選手權大會（奉天）全滿學生對一般水上競技大會（同上）

△氷上競技部 十二月十六日、氷場開始、廿三日、全滿氷上記錄會（奉天）卅日、奉天選手權大會（奉天）一月五日、奉撫對抗大會（撫順）一月上旬、全滿曲線滑氷選手權大會（奉天）五日、全滿氷球選手權大會（奉天）七日、全滿速力氷上第二部選手權大會（奉天）十二、三兩日、全滿氷上速力第一部選手權大會、（奉天）廿日、全滿中等校大會（奉天）同上戶外運動 廿七日、滿鐵學童大會（奉天）同上、滿鮮對抗兼選手權大會（安東）二月二日、奉天、安東對抗大會（奉天）下旬、全日本選手權大會（未定）十七日、氷上納會

△各部競技 五月十三日、奉天拉式氷球大會 廿七日、奉天排球大會 八月一日、夏期陸上競技練習會（二週間於奉天）九月二日、奉天相撲大會 十月七日、州外排球大會（奉天）

醫大卒業生 將赴日觀光

滿洲醫科大學專門部卒業生三十一名、定於本月二十三日舉行卒業式、同時由大成教授引率視察日本各地大學所在地、及其他重要都市等預定需時三週間云

女子小學校 道德會擬設

萬國道德會、開原分會、茲爲舉辦道德事業、以免徒有虛名起見、特擬設立義務女子小學校、俾資提倡教育、故於日前呈請縣公署照准備案、然縣方以該校基金數目多寡不知、理應審查明確、茲已批令呈報後、再行核奪示遵云

日語學校 添招新生

泰來邑礮倉倉長孫鴻慈氏、素嫻日語、且頗熱心教育、是以於去歲十月間、於本地軍方面贊助之下、首倡及官府及友商農各界、假商務會地址、成立日語夜校一班、招有學生六十餘名、教師由孫氏自任義務職、現僅四月、學生成績頗爲可觀、人數亦有增無減、茲更爲擴充計、擬再招新生一班、教師由縣公署秘書孫正甲氏担任、據聞此次新班已定於本月二十日、正式開學、本邑有志東文者、又多一番機會云

華文打字校 添招日文班

延吉華文打字學校、自開學後、成績優良、該校李校長感於日滿協和、而於日文打字、有加研討之必要、擬再添招日文班男女、二十五名以符滿日提攜之宗旨云

遠東大會競技 日程已規定

自五月十二日起至十九日止、在菲島馬尼拉舉行之第十回遠東大會的各種競技日期決定發表如左

開會式 十二日

陸上競技 十三日

徑賽、田賽、選手權、三段跳、預選百米、預選高欄、預選千五百米、決勝二百米預選跳遠、決勝四百米、高欄預選、跳高決勝、四百米預選

△十四日、一百米、擲鐵球、四百米、高欄、撐桿跳、一萬米、擲鐵餅、二百米、三級跳、四百米、低欄及八百米各項決勝

△十五日、五項競技、十項競技、前半一千六百米聯絡決勝

△十六日、十項競技後半、四百米聯絡決勝

△水上競技

△十六日、五百米、二百米平泳、四百米等均爲預選

△十七日、右決勝

△十八日、百米、千五百米百米背泳等各項預選

△十九日、再舉行右之決勝及八百聯絡決勝

△棒球爲十二、十三、十五十六、十八、十九等日

△網球爲十三、十四、十七十八等日

△蹴球爲十二、十七、十九之三日

△籃球爲十二、十三、十五十六、十八、十九各日

△排球由十二日起、十七日止六日間

閉會式十九日、並於閉會前在十四日起舉行、開放四日間之一般競技

蓋平慈成小學成立 大有人滿之患
教員於每週作家庭訪問 維持貧苦生定施教方針

蓋平本城世界紅卍字分會立慈成小學校、於開學前、續招學生四十餘人、加原有學生八十餘人、闢爲甲乙兩組中組教室、現正在籌備中、刻間大有人滿之患、該校教員、匡時非劉鐵佛、以學生既多、品類不齊、此中或有家境富裕者、亦來此佔取便宜、故定於每週假日、作家庭訪問、一方面可以維持貧苦學生、一方面可以定施教之方針、該校之進步、大有一日千里之勢、吾人不禁爲吾蓋貧苦子弟祝福了！

蓋平公學校 創設之略歷
曾歷經艱苦 達今日地步

蓋平公學校、創立於明治四十二年六月十五日、由滿鐵會社經營、滿人教育開始、迄本年已有二十五年、在滿鐵沿線爲最初之施設者、首事經營者、曾歷經艱苦、茲將該校的沿革、及回想開校當時之模樣、摘錄如下、並祝福其將來之發展

一、開校時之杞憂

甲、知注重教育之父兄甚少、能補助家事兒童、是否能繼續求學

乙、中國官憲的態度如何

丙、從來的書房教育、和文明學校教育、其趣旨並不一樣、村民對本校教育是否滿足

丁、村民中對本校之設立均抱有養成日本兵士的疑念

二、開校式當時之模樣

甲、校舍當時是將保線事務所、略加修繕而充當之

乙、式場爲六間之校庭、以蓆子覆蓋而成者於式前籌備至十二時方成即在其中舉行開校式

丙、式場入口、交叉日滿兩國國旗

丁、式中的唱歌（爲日本君代歌、及開校式）由大石橋小學校兒童代歌

戊、在入學的前後、兒童均入浴

三、開校當時的課程爲修身漢文、讀經、講經作文、習字、日本語、算書、圖畫、體操、唱歌

四、開校當時的祝祭日

皇帝萬壽節、皇太后萬壽節、孔子誕生日、孔子丁祭、清明節、端午節、中秋節、墓參日、天長節、紀元節、一月一日

五、其他

甲、明治四十四年四月二十七日、參加在大連開催的聯合運動會

乙、在該年八月依兒童的希望乃引率來連、在濱町海岸練習水泳

丙、明治四十五年五月十七日、又參加在長春開催的聯合運動會

丁、於該年六月在該校舍建設孔子廟

此校在初創時、經營者經如此之苦心、有如此之毅力、甚可敬佩、現在該校滿人教育之興盛對於社會之貢獻更爲偉大、加之滿洲國之成立愈益有其重要性了

三期實驗教育 教局規定內容

青島教育局以實驗學、爲當今教育之急務、故對于試行進程、分爲一二三期、第一期、二期、業經分途進行、第三期又在開始、茲將其重要辦法列下

一、充實實驗區之基本工作

二、增設農場實施生計教育

三、改良手工業

四、加緊公民訓練、完成鄉村自治

五、組織整理村容委員會

六、組織武術團、協助保團、至于實驗區之員工薪水、亦有一定比例、主任一人月薪六十元、助理員月薪各三十五元、工友十二元合計每月一百七十四元、全年二千零八十八元、此不過在試辦期間、如將來款項有着時、尙須竭力擴充云

青教局視察 各民衆學校

青島教育局局長雷法章、以本市市內各民衆學校、已均於本月十日一律開學授課現已多日、所有各該校編製組織是否適宜、課程教材是否合於民衆需要、訓育教授是否合於教育原理、均應詳細視察、以期改進、特於昨日擬訂民衆學校視導方案、發交各視察員、飭即遵照辦理、聞該員等奉派後、擬於日內即分往各校開始視察云

山大春運會 定四月舉行

濟南國立山東大學、自經郝更生宋君復兩氏相繼任體育部主任以來、該校體育、得有積極之發展、茲悉本年該校春季運動會、已定於四月八日在該校體育場舉行、刻正籌備一切云

儲學與儲金孰重
（復縣立第八小學校高小第一年級 辛德斌）

人生所不可缺的、即是學問與金錢、可是學問與金錢二者有沒有輕重呢？照我看來、有學問即能有金錢、有金錢必須求學問、不求學問雖有金錢、難免坐食山空、況金錢終久金錢要用盡的、有水火盜賊的災害、有攜帶儲藏的不便、又有用盡的一大、不像學問取之不盡用之不竭、既無水火盜賊的災害、攜帶儲藏的不便、並且可運用它來建功立業、又何患金錢的不爲我用呢、由此一看學重於儲金的、這是很顯明

可愛的春光
（奉天省立第四小學校高四級 胡爲龍）

現在已經到了春天、野外的花草都要開了、樹木都要綠了、燕子也要往北方來了、你看野外的青山綠水、現出活潑的氣象、春天有多麼可愛呀、到秋天的時候、牠們都枯槁了、風和日暖的景況、也就過了、連想到我們一般青年的人、在這不冷不熱最可愛的春天、要是不去及時求學、到了年歲老大的時候、沒有知識不能在社會上服務再想求學、後悔也來不及了、豈不是和秋天的花草樹木枯槁一樣嗎、我希望小朋友們、千萬不要把可愛的春光、白白空過才好

留學日記（續）
（時向春）

六日、雨、因昨夜遲眠今晨六時半始起床、上課情形如常、課後往神保町夜市買東京名勝照片十二組、託張君付贈國內諸友、並於片上題詩一首如左

帝國風光色色新、惜無妙筆可傳眞、暫將數幅因風寄、內有春城作客人

五時半歸寓與同學張王二君買肉自炊頗饒趣味九時乃寢

七日、早六時起床、氣候頗凉、正在閱爐溫課、忽有同學王君來告曰、本日附小學生高田馬場擬戰約我等參觀八時到甲陽館會齊出發視時計七時半矣於是忙用早餐按時出發、九時二十分到高田馬場兒童分紅白二隊作戰翻之練習視之頗有感觸十二時休息、學生用午餐予等六人提前退出、乘車歸赴東亞上課、午后四時歸寓、照常溫課九時寢

八日、晴、六時起床、八時到校、照常參觀、午后五時、全體往八洲旅館拜訪文教部魏科長、荻山先生、及各省教會代表者、懇談時許辭出歸寓已七時矣、溫課作日記、九時半始寢

九日、陰雨、晨起、天陰氣涼、燒炭取暖、溫習昨日所學課程、八時半携書入校近日來常在一二年級參觀因其語言易通也、午后照常到東亞上課一切如常

十日、晴、紙煙之爲害無異鴉片、予不知何故而染成此癖、此次東來、已發誓禁忌數月、近日來愁苦寂悶所迫又行開禁噫嗜好之累人可懼也哉、工作照常故不詳記

十一日、雨近日來、精神異常疲倦故起床時間恒在六時左右、心頗不安、故今早祇得勉強于五時半起床、天陰始雨、八時半携傘入校、九時雨降至晚未止第二時參觀六年級英語、教師態度活潑發音正確教法亦有可效課後歸寓整理書籍溫習本日課程九時半寢

十二日、日曜、晴本日下午二時、文教部魏科長及荻山先生假座帝國教育會招集滿洲國留學生開茶話會到者約九十餘名、首由魏科長報告滿洲國現在教育計畫及家鄉景況頗詳嗣荻山先生以極誠懇之滿洲語加以訓勉、四時盡歡而散

十三日晴、早五時半起床七時半餐九時隨附屬中學生到東京地方法院參觀、當刑庭開審時、予等坐於旁聽席次、被審人占有席次不過審問時間起立而已法官態度和靄、毫無惡言暴語猙獰之現象文明國家之人民得享幸福可欽可羨、退出時已十一時半、因赴東亞上課、未能繼續參觀頗覺憾々

十四日、晴、五時四十分起床餐後于八時到校、下午四時假座日華學會請魏科長及荻山先生並有市區教育會代表、開茶話會、六時散會在中華樓晚餐、八時返寓暫記

十五日、晴、晨起天氣甚凉、在附近食堂用餐、八時到校寒風逼人、所遇凄涼忽起思鄉之感、下午由東亞課歸、藉便到洋服店定做外衣、不過好的太貴賤者又不稱意、連走數處、終未成交（寄去家信一封）

十六日、雨、有早稻田大學、生岡田森義等四人、因由滿洲旅行歸來、擬將所得物品及感想于本月二十三日在白木屋開展覽會、故今日上午九時約予等在附屬小學相見、對于日滿親善諸問題有所討論云、下午到東亞上課、第一時日本語開市進到第十課、第二時文法講指定補助動詞、晚八時半、同學高君因祖病請假回里到站送別

十七日、晴、六時起床、食後九時到校參觀情形如常十二時前十五分在東亞附近食堂午餐十時四十五分上課第一二兩時皆爲文法、講上定補助動詞四時歸寓、記日記讀日語、九時半寢

十八日、晴、五時半起床八時食、整理書籍即行入校第一時參觀第二學一年算術、第二時參觀第一部一年生級讀方、第三時因高師學生佐野與同學二人來訪、未能參觀、下午照常到東亞上課第二時俱爲日本語、開市講第十三課、六時晚餐溫課九時寢（未完）

兒童良藥 童寶 小孩諸病第一靈藥

眩暈不省 急慢驚風 五疳發熱 麻疹痘瘡 胃腸諸病 胎毒夜啼 惡心靑便 傷食吐乳 兒科諸病 百發百中 藥店皆售 每包大洋 叁角

大連德記全棧大藥房發行

百利戒煙片

每瓶現洋兩元 輕癮一瓶重癮三瓶

德國百利藥廠出品本藥性質溫平不乾燥不升降不補瀉補氣益血通腸寬胃清火解毒消癖退癮令癮者將至重之癮棄如敝屣雖下愚亦決定悔悟而返矣

八大特色

一、準能頂癮、又能逐漸戒除、愈後百病不犯

二、決無頂藥毒、服後決不舌燥、全身發燒、而紅過耳

三、癮除後決無瞳孔散大眼花之弊

四、癮除後增進男女生殖機能、定廣子嗣

五、陰天決不犯癮、愈後永無夢遺水瀉之弊

六、癮除後決不想再吸、即有吸者、聞之必作嘔作吐

七、免去注射之苦、倘消毒不完、致有膿瘡之患

八、在短期間內將癮戒除、照常工作

奉垣各大藥房均有代售 外埠函購酌加郵費兩角

總經理 奉天小南門裏東路 （周）興記大藥房

痰生肺部、藉咳嗽以頓出之、其頑痰濃痰等、則非經劇烈頻嗽不足以頓出之、故治咳、當以化痰祛痰爲急務也

保肺露 之特長、即能將頑痰濃痰稀釋如水、不知不覺時排除體外、咳自無由發作、剋殺肺癆細菌、誠保肺治咳之聖藥

發行所瀋陽大西邊門外 寶康藥行

代理店（本埠外埠各大藥房皆有代理）

瀋陽、五洲、新々、中西、金城、子周、歐美、英美、大德生、震泰報館、新京、五洲、中西、中法吉林、五洲、中西、江省、五洲、洮南、和發順、德慶仁、公主嶺、義和順、四平街、和發瑞鐵嶺、和發久撫順、信仁堂安東、大生東、遼陽義和堂開原德泰臨、本溪、祥豫昌、營口、義和謙西安積盛壽大連、康德記通遼、和發藥局

咳嗽痰喘不分新陳立刻斷根

止嗽神

感冒咳嗽 時令咳嗽 肺病咳嗽 百日咳嗽 哮喘咳嗽 癆病咳嗽 常年咳嗽 一切咳嗽 百發百中 立刻斷根 各大藥房 皆出售 每包三回 大洋叁角

大連德記全棧大藥房發行

戒煙

新法戒煙 斷癮最快 癮病齊治 入院方便 忌好之後 收費最廉

迅速安全 精神照常 百病不犯 不受痛苦 如再吸煙

白面嗎啡 作事隨便 老幼皆可 不想吸煙 嘔吐心煩

奉天省大西城門外 振華醫院 函索簡章請附郵票

施診

午前施治、分文不取、午後營業、藥費從廉、診治科目、內科外科、婦女科、小兒科、花柳科、耳鼻咽喉科、皮膚科、接骨科、產科、眼科、驗血、檢便、檢痰

注意 產婆收生救護難產肺病吐血骨折均有特殊療法救急黑紅兩傷各種服毒危險各症不限鐘點前往診治

商部註冊 天津 馮氏斷癮救苦金丹

中央衛生試驗所化驗全國禁煙委員會張主席題贈（除惡務盡）

大津特別市展覽會得特獎（一百分）衛生局化驗註冊▲社會局出示保護▲直隸省長傳諭嘉獎▲山西省署核准備案▲天津警廳化驗註冊太原警處出示保護▲漢口警處核准備案▲上海商會給證獎勵▲風行海內六十六年（本堂自清同治七年設立）此丹專戒嗎啡海洛英等毒及鴉片煙癮輕者一付用十天重者三付分兩星期用均能和平平不吐不瀉不痛苦毫無於不知不覺中將癮斷淨且飲食增精神煥發已呈各省官廳化驗註冊復經天津煙台濟南河北黃沙河卓國昌黎無錫宜化紹興等五十七處拒毒會試用成効安著戒除者指不勝數收到各處謝函證明書▲前曾逐日在天津各報披露每付價目尤格外克己以盡濟世之心外埠函購加寄費 本現洋一元本堂爲補助拓毒起見如蒙各縣拒毒會函購者價目尤格外克己

八分郵票一百十五分代 或用

本堂發售此丹已歷六十六年非似市上藉廣告售假藥騙錢欺人者所可比擬是以本堂備有影印功效證明錄如將此廣告剪下附郵票二分當即奉閱

總號 天津法租界天祥市場二層樓上

分號 天津西馬路宣講所前九十四號 峻芝堂

▲招請外埠經理處

哈爾濱道外正陽六道街口亨得利內柯爾登洋行經理

遼寧 總經理 軍署大街 震泰報館 中日電話四二一七 三〇六七

外埠函購須附郵票一百二十六分如匯時匯寫票等大西門內郵局付可也凡滿洲國內函購者每丸付郵票一百二十六分函索功效證明錄請付郵票二分滿洲國內購買者須交奉天震泰報館天津概不答復

滿洲國內總經理 奉天震泰報館

淋

●急性慢性淋病 ●及年久白濁

山得爾精 神效無比 一盒斷根

山德爾精、乃德醫史萊爾氏所發明、在山德爾藥廠製造爲空前未有之發明乃淋濁滅菌去根之藥也、藥內含有Sandol Phonvinm : aicyifcnmmethlyene Blns等高貴藥精故效力極大、萬試萬靈、認爲淋病新發明、絕妙之靈藥也、內中檀香油、非南洋熱帶產功効不著、本藥乃採取南洋出產最豐富之檀香油、取料質所製成故效力最大

山得爾精的治症

山德爾精、爲德國新藥、政府實驗、山德爾大藥房、最新發明治淋斷根唯一之靈藥也、凡五淋白濁、及其他尿道諸病患、輕症一盒、重者二盒、日久者三盒、服完之後立奏奇功、百治百效、萬試萬靈非普通市上所售、一般治淋藥、所可比擬也、歐美各國諸醫、無不頌其爲淋濁聖藥、茲將特效列下

急性慢性、赤白淋濁、尿道疼痛、風火砂石、睪丸腫大尿急頻數、尿中混血、利尿不通婦女白帶子宮炎腫

定價每盒 大洋二元、每打二十元、外埠函購貨欵先惠寄費在內

瀋陽鼓樓西西藥總批發處 金城大藥房

大贈送 龜齡機 五千盒

龜齡機裝在美麗金盒中

龜齡機、具有極大滋補力、老年服之、轉弱爲強、健腦強精、生殖力遂少復活、青年服之、腎虛早洩、元氣百倍、凡生殖器病、傳染性、消化不良、性感缺乏、貧血、作事疲勞、經脈不調、子宮寒冷、視力減退等、及女子半產、及卵巢發育不良、赤白帶下、難以受孕等、尤爲特效、

龜齡機養身固精之奇效

『龜齡機』是專治男女性病的奇藥、是男女愛情中秘寶、缺少兒女的仙丹、返老還童的寶筏、其一盒之效力、遠勝中國參茸一斤、故凡吸鴉片者、年老衰弱者、青年腎虧者、均宜適服、『龜齡機』又患早洩病、則男女間快味缺乏、連服『龜齡機』、無不立愈

大贈送辦法

本藥在平津初次發行、特提出五千盒、作爲贈送平津人士之用、以紹介效力、而便推廣『龜齡機』定價每盒一元五角、每打拾五元、照以上定價、凡購買『龜齡機』一盒者、在代售處、即贈送一盒、凡購買『龜齡機』一打者、即送一打

總經理 奉天鼓樓南金城藥房 大連華西藥房 鐵嶺和發久 江省五洲藥房 長春中西藥房 哈爾濱環球藥房 公主嶺三合堂 四平街天德堂 千金寨信仁堂 營口中西藥房 安東瑞祥泰 遼陽義和堂 本溪濟生醫院 吉林五洲藥房 營蘭店慶德記 洮南德慶仁 吉林中西藥房 開原保康藥房 洮南永和堂 大連德記全棧 濟江亞洲藥房 洮南和發慶

消閒世界

二十四氣詞浣溪紗（黃偉伯）

芒種

節過天中百卉肥。水村山郭鬪芳菲。采香蜂蝶盡情飛。黃雀迎風翔麥隴。丹魚戲水傍苔磯。夕陽紅曬暮鴉歸。

夏至

五彩衣披去避兵。昂頭戶外見心星。氣中潛引一陰生。淩井人云驅癘疫。檢荒歲望致豐盈。劇憐反舌已無聲。

小暑

伏日溫風陣陣颷。迎涼無草熱難。神游避暑翠寒堂。雪藕調冰慵舉箸。浮瓜沉李懶擎觴。閉門高枕夢羲皇。

大暑

溽暑天時白晝長。祝融赤傘半空張。氣蒸腐草化螢光。火井沉焚飛赫赫。炎洲高餤熾茫茫。幸逢驟雨一身涼。

破鏡重圓（續）（劉佩良）

志仁在早起趕忙洗了臉，略吃了一點心，他也忘却他是一箇病未復元的身體！便向醫院訪問珍看護的行踪了！他費了很大的勁！才訪着她！又入別箇醫院當助手！他看見珍女士後費了許多唇舌終不得一些線索，最後急的滿眼落淚！她看見他實是可憐！才將那一切以往情形，及自已不能如命，恐有違人道，將買囑欵項全數退回，假院長之手保存，自已便辭職，以謝玉璽：……

志仁聽完時不由起了一種驚怕的神氣，同時又感激珍的救命大恩，不覺再三向珍致謝！並掏出十圓一張的紙幣有八九張，要送給珍女士作爲謝意！珍女士再三拒絕不受！他只得收起，並說「他日當以重報」，遂急告辭回旅館！

他倒在牀上反復思量這些事件，只氣得他痛罵不絕！同時又想起自已對於事體不能深刻認識！以致有這樣的慘事！險些送掉性命！溯往思今，不覺痛哭起來了！答由自取，亦無何濾怨，不過他深恨這娼妓手段毒辣！同時又想起那可愛的秀岩，她本是愛我的，我怎麼竟一味聽信那不要臉婊子的枕邊之言！將我那可愛的岩妹離棄！我眞是糊塗極了！怎的就一些不審查呢？咳！岩妹呀！我眞負你極了！讓你受那教員之苦！他反復追想，終於在這愁苦情形下，感覺人生無味！又加這凄慘景像闖總自已！自殺的念頭湧上了心頭！於是他決意自殺！了却這無味人生！但是就這樣不明白的死了嗎？實是不當，但是對誰去訴苦腸呢？他終找不出知已的人！還是我那岩妹々吧！她是最愛我的、又是我的知已、但是我已離棄了她！何能再與她相叙苦情！但又別無旁者、還是她吧！我的死是要謝負她之意、他這樣的決定了！便從牀上一躍而起、伏在棹上從抽屜裏拿出那旅館公用的信紙、草草的寫完了！他拿起那信再三的看了幾遍、不疊珠淚奪眶而出！悲不成聲的哭了！只見上寫：

至親愛知己的秀岩妹：在您接到這封突如其來的信的時候，您或者要驚疑的同時要責我不應再這樣稱道了！但是岩妹呀！我知道您是愛我的，我終找不出再好的稱呼，所以還是這樣吧，我現在的事體，本不想告訴你，但也不願意告訴你但是我再三覓不出那相當知已的人，所以還是告訴你、你得知後是喜歡，稱心、還是悲哀，哭泣，那我就不得而知了！總之只求你原諒我的過失！我自從在幾月前，將你離棄！但是那實是我那可惡表子的煽惑！血迷心竅！糊塗的不解，以致有這事的發生？那是在今年的春天，我因了不謹慎染上梅毒！醫治無効！才入醫院！那禽獸不如廉恥喪盛的表子！竟在我住院的時候，電招情人伙度，設計殺害我的性命！用巨款賄賂看護！不料那仁慈的看護珍女士，不忍下此毒手，這才用計支走那表子，然後自已辭職，那表子將我們的器俱完全拍賣一空！與情人遠逃了！岩妹呀！我的性命險些送在表子手裏，直使我氣的發暈！我出院後受了這樣的打擊與蕭條之苦！我實感出這人生無味！而決意自殺以謝我負你的過失！岩妹呀！我再沒有別的可說了！只求你能在可恕的範圍內，原諒我吧！我在泉下就瞑目了！

（未完）

△歡迎投稿▽

一、來稿必須旁加句點
二、書稿必須一面直書
三、來函書明消閒世界
四、刊載與否概不退還
五、有趣味短篇爲合格
六、不論新舊一律歡迎

閒談（余台工）

人生是快樂的麼？還是煩惱的呢？要據旌旌女士說「一個人活在世上，簡直是沒有快樂的，處々都是煩惱，在在都是痛苦」老殘也說「人生的時候呱々而啼，當其死也家人以及：都是呼天號地般哭着，這的確是人生以至於嗚呼的時候都是煩惱的，痛苦的，要這麼看來，上帝生人是活々的叫人們受苦的罷的、我想上帝，他是大公無私的，決不能把人類，像仇敵的一般看待他對於萬物，都是一視同仁的，決不能有貴賤之別的罷，然而同爲人類都應當站在一個水平線上，可是人類爲什麼，有快樂和煩惱的呢？想必是上帝，年老了，心太：他不能用他那大公無私的赤誠，來待人類也！要不是怎能，不：不：人生的快樂，和煩惱：都是他們自已造成，並不是：自已要抱個悲觀主義，我想就就能得着了金錢的快樂和私慾的滿足，亦難免美中不足的，就像當年秦始皇罷，身爲一國之主，威振八荒，金錢的快樂和私慾的滿足，可謂兼有而並得，要叫我們一般的小民看來，是何等快樂，是何等：可是他還愁呢他愁的不是他不能成了仙的麼？假設要抱樂觀的，雖屈肱而枕之亦能樂在其中罷，據個人小小的眼光看來，樂觀的人生才是眞正的人生，是有意義的人生，悲觀的人生，不是眞正的人生，是無意義的人生，可是人生的樂觀和悲觀這又是誰强迫的呢，不是他們自已造成的麼？並不是：都是自已找的，換一句說，是自已造成的。

樂觀的人，他們都是高明磊落的，他把自已，看成也不過是宇宙裏一個小小生物而已，並不覺自已是什麼萬物之靈的，和那些魚鱉蝦蟹，都是同生天地之間，並沒有貴賤之別的，自已跑進了宇宙間，也不過來到這裏玩耍而已，貴富榮華與得失利敗，和他並不發生什麼關係，正所謂富貴非余願，美人吾不：但求今日有酒今日醉，那管：所以他把一切的一切都看成了，華屋量人斗，嬌妻渡客船，良田身外物，兒女眼前緣，的一般，像這種的人，他們的心裏，那能不暢快呢，那能不，可是他們的快樂，又是誰：不是自已造成的麼？

悲觀的人，他們都是志氣薄弱，和私慾過盛的，或者是有官做，還想當皇帝，當：更想併吞成神仙，不是悲這個，就是愁那個，煩惱這個，痛苦那個，終日憂心忡忡，悶坐愁城，像這種人，何嘗不是處々都是煩惱，在在都是痛苦呢，可是這也是誰：不是：總而言之，統而言之，我們人生在這世界上，多則不過六七十年，那個時候就你，想要做皇帝，當天子擁嬌妻美妾，除非你到十八層地獄，再：罷！我們當要好好的想一想，上帝只許我們在這宇宙裏，掙扎六七十年這六七十年的大帳，不能不好好的打打算盤，我們要是快快活活的過去這六十年，是有趣的，是有意義呢，還是煩煩腦腦的，過這六七十年，是有：？以余觀之，如其悲死愁死，何若快死樂死呢，我不是願人抱悲觀的，是願人抱樂觀，而結快樂之實，栽快樂之花的、

憶往追來（秋鏡）

一九三四，三，十四

在禮拜的夜裏，大地昏黑寂靜暗淡而無光，北風凜冽吹的我骨寒身涼，往日的明星，亦不知往何處躲藏，但只見半空裏陰霾四佈，大雪欲降，俄而梅花飄々而徜徉，轉瞬之間，大自然的世界，已變成了銀裝，見景生情，使遊子發生了不少的悲傷，回想昔日在我的故鄉，與我那最慈愛的父母，可愛的小弟，同聚在一堂，享了些家庭樂事，受了些父母嬌養，那時是多麼的閑散，是多麼的放蕩，只因爲環境所迫，經濟的恐慌，離別了可愛的弟々，最慈愛的爹娘，來到了這繁華的都市，偉大的市場，韶光如流，滄海易桑，剎那之間已六七年的時光，用盡我的心血，費盡我的思想，實指望堆金積玉，銀錢滿囊，大馬金刀，回歸我的故邦，雖不能富稱百萬，也得個家道小康，下可以養妻教子，上可以侍奉高堂，家庭幸福，任我所享，悠悠此生，復々何想，唉！已矣乎孰料命與時乖，鹹辛備嘗，向日的所期，完全成了反映倉天造物，曷其偏祖，有産階級，是富而益富，無産階級，貧而愈貧，有産的好比就爵中添香，無産的猶如同雪上加霜，我之區區所期，竟不能如願以償，世路崎嶇前途茫茫，滿目盡是荊棘，左右俱是豺狼，顛沛流離，因何這樣，俯首回憶，皆由不能自强，瞬開眼睛，望光明大道上看去，尚有一線曙光，於是振起大無畏的精神與造物抵抗，翊去滿目的荊棘，趕走左右的豺狼，自然能世路平坦，前途蕩蕩，舊日的鬱悶，今已豁然開朗，方針既定，百折不傷，功成之日，自能氣吐眉揚，果能如願，宇宙萬物，皆欣欣然向我祝成功的榮光，此是我已往積悃，將來的衷腸，不知以爲然否，望讀者諸君加以原諒。

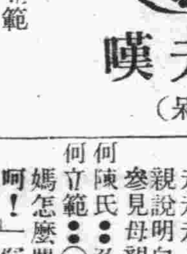

尋夫嘆（呆笑）

一、開幕

二、登場人物 何陳氏、何立範

三、佈景

何陳氏：（扶杖引上）爲人命苦是窮家，背井離鄉走天涯，引子尋夫這幾載，嘗夠人前冷暖茶（白）老身陳氏，配夫何榮爲妻，丈夫前去投官，一去十載，音信不通，所幸膝下尚有一男，現年十三，有時也可幫助老身，一膀之力，當此十年之中，坐吃山空，借取無門，回想起來，好不凄涼人也！是我帶領小兒，進京尋夫，來這新台店中，不想一病數月，手中分文俱無，店主索取店資，老身實無良策對付，唉！强人哪！强人哪「唱梆子」何陳氏坐店中淚流滿腮，尊一聲狠心夫細聽明白，自那年投官去流落在外，至還今你無有片字背來，莫非你得了官烏紗帽戴，遵君命不敢違難把家回！莫非你有外遇另貪恩愛，爲官的有二妾理也當該，莫非你落了榜了乞丐你也該討着飯步行家來，莫非你得了病魂飛天外，在夢裏也未曾見你回來，想必是作了鬼，也該打災，干不是萬不是全都不是，托夢來寫靈牌把你供奉，我母子寧餓死也不能干里迢迢尋夫來，罵兒夫罵的肝腸氣壞，罵一聲狠心夫你怎不回來！

何立範：（丑角拖短杖上）走走走！來來來，見着母親說明白，噯呀！來到啦

何陳氏：免禮吧！

何立範：（擦頭介）噯呀！我媽怎麼哭拉呢？我說「媽呵！」你怎哭拉呢？

何陳氏：兒在一旁落坐聽娘道來（唱）叫一聲立範兒一旁落坐，你爲娘對着你細說分明，你的父投官去你才三歲，到於今屆指算整十年多，家中的度日難來尋你父，不料想天降災身患病魔，在店中無有錢難把賬算，不算賬日子久愈積愈多，左右想反正難心中難過，忍不住兩隻眼兩淚如梭，我的兒明晨去把長工作，掙來些銀子錢來贖你我

何立範：媽呀！你別哭啦，明天我作工去就是了

何陳氏：聽一言不由我心中顫戰，哭一聲兒的夫無義之男，小姣兒讀書時不把書念，作長工作奴隸下等人員，爲兒夫我母子棄了故土，爲兒夫，我母子少吃缺穿……

何立範：媽呀！時間也不早了，還得向房東要點飯吃啊！

何陳氏：少時間就送來了

母子下閉幕

東鄰詩人吟稿

熱海雜詩五首（楓橋 谷虎六）

早起披窗見、四隣眠未醒、曉煙籠遠樹、落月在前汀、

風軟春波碧、雲晴一島浮、炊煙日方午、茅店客呼舟、

山市湯煙簇、斜陽紅一波、長汀人不見、潮信晚來多、

茫茫潮聲大、漁火下前灘、這際饒清興、微吟獨倚欄、

斜陽沒煙際、大月躍波濤、應有魚龍聽、空山一笛高、

辻澤萬水曰、楓橋自退詩壇三十年、杳無消息、頃日歸京來訪、酒間談舊、體健筆健、依然如舊、眞可喜也

四疊杜工部秋興韻（寒松 廖煥章）

其一

鴻嗷鵑啼晚林、西風蕭瑟景蕭森、山河悲咽紅羊劫、城廓愁看白日陰、海國樓台浮蜃氣、江天雲物發秋心、茫茫大地蒼涼劇、歐浦煙橫急暮砧、

其二

半壁東南落日斜、新都重建舊京華、國中未靖兵戈亂、海外頻浮漢使槎、千古江潮衡鐵鎖、六朝煙堞咽霜笳、西風白下寒流月、猶映蕭蕭蘆荻花、

其三

石頭城上落朝暉、幾處寒煙冷翠微、虎豹當關羊在牧、蜘蛛結網烏高飛、天敎漢祚三分定、轡攬中原萬念違、木落霜高秋氣肅、西風苜蓿馬初肥、

其四

破碎河山劫後棋、悲觀原不爲秋悲、戎氛擾擾東周日、黨禍紛紛趙宋時、軍閥但知私鬪急、廟堂欲戢內訌遲、古今一樣傷心事、棖觸閒愁不可思、

其五

別開生面會廬山、蒼白浮雲幻瞬間、地大綏衝宜有界、城長欲守却無關、兵戈終召瓜分局、賄賂能教吏解顏、咄々書空眞怪事、沐猴亦自列朝班、

其六

朱旗久閃楚江頭、嶺北江南黯素秋、底事穹蒼開殺運、何來魑魅間人愁、狂清洶湧如奔馬、濁浪迴旋似沒鷗、夢裏關山聞畫角、群龍見首亂神州、

其七

譌邊籌國兩無功、同室操戈廿載中、戰伐頻年開野哭、角聲永夜咽秋風、骨如絳雪堆山白、血似丹楓落水紅、觸鬪蠻爭猶未已、相持鷸蚌利漁翁、

其八

江流滾々曲逶迤、大澤龍蛇伏滿陂、獅子未醒千載夢、鷓鴣猶困一棲枝、黃花又向秋霜放、素志寧爲貧賤移、劫歷滄桑無限感、五湖何日釣系垂、

辻澤萬水曰、造句警拔、愈出愈妙、可見涵養之深

水滸（五七）

楊志押送金銀擔 吳用智取生辰綱

第十五回

話說當時公孫勝正在閣兒裏對晁蓋說這北京「生辰綱」是不義之財，取之何礙，只見一箇人從外面搶將入來，揪住公孫勝道：「你好大膽！卻纔商議的事，我都知了也！」那人卻是智多星吳學究。晁蓋笑道：「教授休取笑，且請相見。」兩箇敘禮罷，吳用道：「江湖上久聞人說入雲龍公孫勝一清大名，不期今日此處得會。」晁蓋道：「這位秀士先生，便是智多星吳學究。」公孫勝道：「吾聞江湖上人，多曾說加亮先生大名。豈知緣法卻在保正莊上得會。只是保正疎財仗義，以此天下豪傑，都投門下。」晁蓋道：「再有幾箇相識在裏面，一發請進後堂深處相見。」三箇人入到裏面，就與劉唐、三阮，都相見了。

衆人道：「今日此一會，應非偶然，須請保正哥哥正面而坐。」晁蓋道：「量小子是箇窮主人，怎敢占上？」吳用道：「保正哥哥年長。依着小生，且請坐了。」晁蓋只得坐了第一位，吳用坐第二位，公孫勝坐了第三位，劉唐坐了第四位，阮小二坐了第五位，阮小五坐第六位，阮小七坐第七位，卻纔聚義飲酒，重整杯盤，再備酒肴，衆人飲酌。

吳用道：「保正夢見北斗七星，墜在屋脊上。今日我等七人聚義舉事，豈不應天垂象？此一套富貴，唾手而取。前日所說央劉兄去探聽路程從那裏來，今日天晚，來早便請登程。」公孫勝道：「這一事不須去了，貧道已打聽，知他來的路數了：只是黃泥岡大路上來。」晁蓋道：「黃泥岡東十里路，地名安樂村，有一箇閒漢，叫做白日鼠白勝，也曾來投奔我，我曾齎助他盤纏。」吳用道：「北斗上白光，莫不是應在這人？自有用他處。」劉唐道：「此處黃泥岡較遠，何處可以容身？」吳用道：「只這箇白勝家，便是我們安身處——亦還要用了白勝。」晁蓋道：「吳先生，我等還是軟取？卻是硬取？」吳用笑道：「我已安排定了圈套，只看他來的光景。力則力取，智則智取。我有一條計策，不知中你們意否？如此如此……」晁蓋聽了大喜，顛着腳道：「好妙計！不枉了稱你做智多星！果然賽過諸葛亮！好計策！」吳用道：「休得再提。常言道：『隔牆須有耳，窗外豈無人？』只可你知我知。」晁蓋便道：「阮家三兄且請回歸，至期來小莊聚會。吳先生依舊自去教學。公孫先生并劉唐，只在敝莊權住。」當日飲酒至晚，各自去客房裏歇息。次日五更起來，安排酒飯吃了，晁蓋取出三十兩花銀，送與阮家三兄弟道：「權表薄意，切勿推卻。」三阮那裏肯受？吳用道：「朋友之意，不可相阻。」三阮方纔受了銀兩。一齊送出莊外來。吳用附耳低言道：「這般這般，至期不可有誤。」三阮相別了，自回石碣村去。晁蓋留住公孫勝、劉唐在莊上，吳學究常常來議事。

社會小說 苦伶仃（八）（柔蕙撰）

第二回 喜信飛來有情人終成眷屬 噩耗馳到無意事已應讖言

什麼事緊接一串男子笑聲帶上樓來、電燈又復光亮了原來幾個鐵路職員走上樓來、文博陪他們到一號、他們嘻皮笑臉、向錦文打趣了一回、茶坊送上茶來、他們每人喝了一杯、便告辭而去、臨行有一個職員向文博說、方才電燈熄滅、是我在總火處弄鬧的、這叫故意惡作劇啊、文博笑一笑、這是老弟你眼中瞧着我哩、說得衆人俱笑了、文博送出飯店、返身回到一號、郎妙香含笑、咱們俱各休息吧、一天忙碌得夠受啦、妙香說完自去安寢、洞房剩下一對新人、而坐相窺、錦文羞答答握住文博的手、金先生、我好倦倖呵、說着一頭侵入文博懷裏、他輕輕將她扶起、起身將門叩好復又並肩坐在錦文身右、雲妹妹、我總倦倖哩、曩承承妹妹、關心垂愛、惠顧、我文博非草木之類豈背負妹妹美意、因我自愧家寒形拙、未敢冒然相親、妹妹、使我追思以往、不禁心慚面愧呵、文博言畢、現出黯然神色、錦文憐惜得握緊他兩手、唉、你休題那以往了、文博由洋服大氅裏取出綠盒煙一個用手折開、抽出一枝煙捲、自已引火吸着、然後輕輕遞入錦文唇內、他們面面熟視了好久、互相得意的笑了、這一夜他們不曾合眼、並肩促膝、握手接唇、說不盡溫情脈脈、蜜語綿綿、這總是莫負芳心一片癡情深到處已先知、熬過以往勞魂日、且度今夕好夢時他們在醉仙飯店度過三朝、一同妙香搬回寓所、文博假期已滿、每日到班辦公、每晚回寓存身、又過他們小夫妻在西屋存宿、東屋則爲金母郎妙香、然三朝、李老夫婦行將告辭、少不得文博治酒餞行、後、站長盛宴款待一番、在一個晚夕、李老夫婦辭了他們、搭車回通州、不表、有一天傍晚、文博回寓同金母妙香錦文閒談、提起妙香的父親繼母、在結婚之事因何未來、錦文開言、兄弟你還不明白嗎、自從我繼母過門以來、頓時親者不親、友也不友、一切禮向往都來、竟是關於那一方面的、連我這可憐的孽障、金母連忙爲陌路人啦、說着兩眼含淚、幾欲滴下、好在你還有她手、姑娘、今後不要再說得這樣傷心、這些知疼知熱的人、難道還能令你難爲麼、錦文忙起一枝煙、送到妙香唇邊、姐々吸枝煙吧、不要想那無益之事啦、妙香只得秉住淒楚、慢々吸着煙、她們又說了一番閑話、便安歇了、不覺一個月過去、文博和錦文待妙香、比同胞更要親愛幾分、一舉一動無不體貼盡致、妙香幾次欲想回家、皆被攔住、只得仍舊住下去、某一晚正是午夜時分、大家都在酣睡、不知爲何、郎妙香哭喊起來、驚醒金母、忙將電燈打開、叫了兩聲不應、披衣起身、忙過去、將她扶起攬在懷裏、見她面色慘白、滿身熱汗、用手撫着她的鬢髮、姑娘你是作了惡夢啦、絮時文博錦文穿着睡衣推門進來、姐々哭喊什麼、錦文上得床去、母親您過去吧我攬她一回、於是將妙香攬在懷裏、臉偎着臉兒喚姐々醒醒、做了兒夢吧、金文博用手絹拭去妙香的淚、郎妙香心中明白自已做了夢、但是這種夢却難吐出口來、如似乎在夢中和她的丈夫白雲梯相見在一個公園、她似乎心中明白他是死掉啦、但是她久旱逢雨一樣的搶上去、拖着他的手、哭訴着別後的凄涼、然而白雲梯不答她、只是流淚、忽然雲梯一摔手

先施雪花香

代理處大連西崗協源茂 浪速町義康號

營口先施分莊啓

張伯川書畫扇集

羅版精印都廿四幀山水法書各體皆精朴茂蔦逸不讓古人有曾熙吳待秋袁金鎧王一亭諸名流品題賓熙署簽洵爲藝林珍品每冊實售大洋壹元

大 啓化書上

君欲解決宅窆問題！就當買巒頭指迷！快

食巒頭指迷之書係著名堪輿專家何玉册老先生之遺著對於陰宅研究之精詳點穴之顯奧乃他書所無也是書凡八卷分訂四厚册內附精細插圖百八十餘尤爲本書之異彩每部套原價大洋四元現在對折一部只收工本國幣兩圓（金鈔票均可）郵費加一郵票不收但如附此「廣告」既免收郵費且另贈堪輿術兩册以示優待書存無多購者從速宅預備巒頭指迷一部可作選擇塋地之顧問也

奉天城內 關東印書館謹啓（電話二一九四三）

化痔靈

聖藥是內外痔瘡、便血脫肛、結瘡生管、腫痛刺癢、流膿流水、痔漏潰瘡之唯一神劑

總發行上海李郁生寄廬 代理奉天新新藥行

世界各埠藥房皆出售

商務印書館瀋陽分館發售兩大預約

一、四庫全書珍本初集二百三十一種分裝約二千冊六開版本

預約本年四月底截止

預約價目 一月十五日起至二月底期內預約者大洋五百六十元 三月一日起至三月底期內預約者大洋五百八十元 四月一日起至四月底期內預約者大洋六百元

郵費 在奉取書或由上海逕郵日本及大連者三十元否則加倍

出書期分四次 第一次本年七月底、第二次本年十一月底、第三次明年三月底、第四次明年七月底

二、四部叢刊續篇 第一期書五百冊六開版本

於本年內分四期出齊同時發售零本 合售預約價大洋壹百伍拾元現於本年三月底截止 郵費在奉取書或由上海逕郵日本及大連者十四元否則加倍

館址瀋陽城內鼓樓北 大同三年二月

君有白面、嗎啡、鴉片等嗜好否？

如願不受絲毫痛苦、見煙漸漸自厭乎 如願吸煙逐時可以勉棄、而不上癮乎 如願精神爽快、飲食加增、大便暢利乎 面無烟容乎

速服

內部化驗 商標註册 海關放行 之天然淸補丸 又名天然解癮丸 人稱槍上斷癮丸

此丸本爲淸補品、兼解煙毒殺煙菌、用法概稱槍上斷癮之自緩、自可遂意減吸、大癮約用一打、小癮半打、不等、另有說明書、備索 每盒二百零七粒、洋一元二角、半打六元六角、一打十二元、每次函購、一盒至一打、郵費二角郵票代價不扣

△淸金保肺丸 試用包每付八粒、洋六分、每盒二十二付定價現洋一圓二角、……注意服後十分鐘見效、多年咳嗽痰喘、服一盒痊愈、新得外感咳嗽服二三付痊愈、如不信、請先試服即知不謬也

△經理球丸 每盒三粒定價現洋一元二角（外帶藥）每盒廿付定價現洋一元二（內服藥）……如數月經血不來、外帶理經球、內服理經丸、無絲毫痛苦、三日見效、十日痊愈、至於臨經腹痛赤白帶下、自汗盜汗、氣短陰虛胸悶腹脹、乾血癆症、子宮寒冷、久不受胎、及一切婦女百病、至期不來、過期不止、輕者一盒痊愈、重者三盒保好、望得男之念者何不一試乎

天津閻氏製藥所出品 哈爾濱總經理處 獨家經售道外桃花巷街門牌二十五號 奉天城內鼓樓南日站彌生町 閻氏藥室 志雲翔

閱者欲知未來事？須看孔明神數書

珍藏秘本 孔明神數之書一册只收國幣壹圓（金鈔票均可）郵費加一 如以滿洲國壹角郵票壹百壹拾分代價亦可買孔明神數 書附此廣告另贈送小說新刊三册以示特別優待（通信處）奉天城內關東印書館收轉（單買小說新刊每冊兩角）

立達氏謹白

—生財妙法—

◇人人都願意生財吧！

◇但、生財須會生財之法

◇更是那、又有利、又有趣、又可靠的良好生財妙法呵！

◇那麼、你最好是趕緊訂閱一份「農業進步」雜誌看看、管保叫你得着一生財妙法、使你心滿意足！

◇「農業進步」是漢文月刊雜誌 最實用、最有益、最便宜、全年十二冊、僅僅大洋二圓（郵費在內）

◇訂閱最簡便、或用本社「振替號碼」、或用國外滙票、或保險信封滙款直接訂閱也可、各城鎭都有分銷處、並招分銷處、另有說明書函索即寄

本社 旅順市善通寺町三 農業進步社 振替號碼大連六〇三四

大連華春照像館

春暖氣和 萬象更新 照像佳期 歡迎來賓

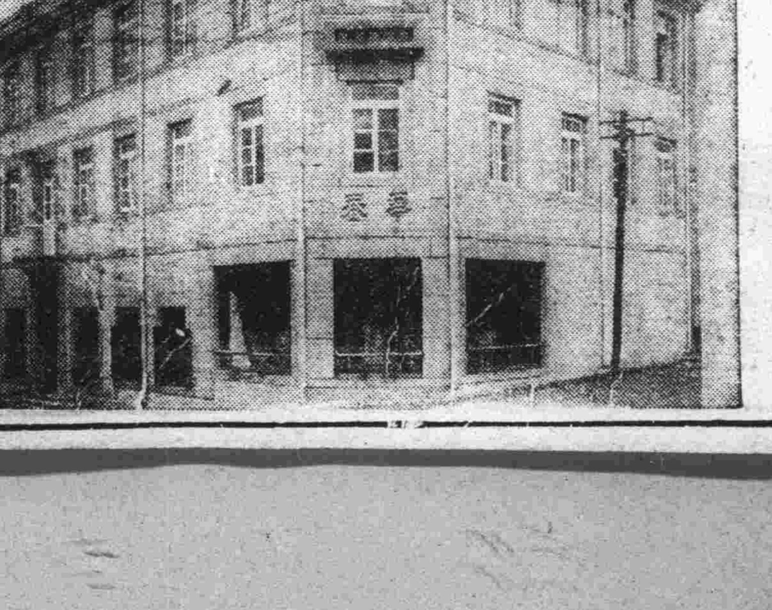

添蓋三層樓房淸潔寬濶備有洋服戲粧任客採用

大連市平和街六番地電話八六七二番

開原

深夜闖入新立屯 胡匪連搶五家
搜翻數小時始行逸去 報告警察隊追擊無踪

開原城東第一區新立屯於本月十七日在半夜時分突有步匪十餘人闖入村中當將住戶柏某等連搶五家所入各處均將衣飾細物一齊掠去直至數時之久始行攜物逸去及胡匪遠颺後村人相繼設法報告至警察隊到達地點則群匪早已杳無踪影矣

隆重舉行祀孔禮

開原常縣長學德高尙素尊孔教茲値春丁祀孔之辰特別披誠注意除事先籌備供獻牛羊祭品外並於是日(十七日)淸晨齋戒端莊躬親先往繼則各界首領及各校師生按次到齊乃於七時舉行隆重典禮擊鼓奏樂遂由常縣長率衆行禮如儀正殿前殿後殿東廡西廡主祭陪祭各官均經祭畢即各校學生亦由司儀喊率齊行敬禮奏樂畢始紛々散去觀者如堵頗稱盛極云云

協和會辦事處 催繳徽章費

滿洲國協和會開原辦事處現因對於各區領去之徽章數屬甚多查其章費至迄尙有未繳到者實乃有違會規故昨已通令各區常務員速繳章費但其未發出之徽章可按份交回以便結束云

村長藉公苛派 被公民呈控
縣署飭區澈查

五區興隆台村長譚玉林任職以來即有諸種不當之行爲現被該村公民呈控於縣署爲藉公苛派濫入浮出希圖斂財以貪肥己不但遺害全村實屬有背王道茲縣公署據呈已飭令五區警察署澈查具報以憑核辦云云

八棵樹行汽車 領到許可證

前由崔雲川君創辦之長途汽車等情業誌本報茲緣新京交通部爲考核當事人之身份財產起見曾派員就地調查營業者之實況及查覆後經交通部路政司審驗格合於日昨發到營業許可證以便開車運輸云

富檢察官之淸廉

開原地方檢察廳檢察官富國棟氏自蒞任以來對於偵察案件均確切認眞絲毫不阿其重視法律恪守官箴實我開法界之泰斗比緣邑屬第四區貨郎屯因姦殺傷一案其實係三角戀愛爲酸素作用而起致將馬趙氏殺傷並誤傷胡榮等情迭誌前報茲本案業經富檢察官躬驗傷痕並親自偵察明確案中主要犯罪者係宋成山王禮馬趙氏等所構成王禮乃村中豪富故事經甫犯時該村村長吳相臣僅將宋成山一人綁送交區以憑核辦王禮事情鬧弄遺漏吳相臣與王禮實有政治經濟連帶關係即吳藉王之財王假吳之勢雖案關重大王禮仍自若也富檢察官於月之十九日帶同屬員到該屯調查眞相斯時王禮正爲子完婚之際聞風遂即遠颺並託人留言令村長妥爲斡說以期了案不究並求會內人員扶同幫忙願施金錢運動富檢察官以光明之視線正大之胸懷非但不貪其財抑且不懼其勢雖茶酒之微亦涓滴不染偵察後於二十日傳王禮訊問及開庭王禮自侍財閥出言一味欺狂並與村長吳相臣狼狽通融端不雅馴經富檢察官以該民等狡猾過甚益趨表面化個中情形隱而且彰遂令暫事收押庶免供情雜寘以資偵察核辦富檢察官之辦案如此淸廉邑人咸曰之爲司法神聖云云

拘傳欠賦者

開原縣財務局於年之前後曾派出經徵人員數起分赴各區坐催糧賦歉捐惟因農產落價今不如昔大豆由每斗一元二角落至八角紅糧由每斗六角竟落至四角地捐糧賦則絲毫不落鄉間農民全賴產糧籌謀生活按現價與客歲比較正是損失二分之一今各區之經徵員竟不查民間狀況悉雷厲風行添派警察分赴各村手持拘票指名傳逮一般鄉民聞風之下咸抱悲觀云

遼中

廉署長調任五區

本邑第一區長廉育東自蒞任以來克盡厥職對於地方庶政極力進行久爲商民所愛戴以致有口皆碑閭閻安謐詎於三月十五忽接上峰命令調任本縣第五區達都牛署長接委後當將差內經手各項事務辦理淸楚依移新任乃擬于本月十九日前往五區接鈐視事及將行之際有本城農商市民並各村村長等以廉署長維護地方著有勞績輿情歎洽難安緘默遂齊集署內握別並設宴餞歎復由各商戶恭送緞製軟匾一架題祝(愛我閭閻)四字又有境內卡力馬村村長馬興周蕭寨門村長楊蔭南等代表村民亦恭送綢緞製軟匾兩方一題云(造福地方)又題云(一路福星)外又製送光華燦爛之銀盾一座題云(喬遷大慶)當値廉君臨行之時一般人民代表者均相隨送一時去思情概殊令人欽羨不置也足見其素日維護地方之所致也想該署長到五區後地方行政定有一番新整矣茲新任署長閔效譽君到任後尤能追隨前轍而實力進行俾期新政勃興以保民而安閭閻也

鐵嶺

鐮倉參事官晉京

鐵嶺政聲卓著經驗宏富久爲邑內民衆所敬仰的縣署鐮倉參事官自接任以來對於鐵嶺的政務不遺餘力在相當努力之下方有現在的良好成績近來對於各種政務須赴新京商洽一切故於二十日乘滿鐵由鐵嶺十六時零三分急行列車赴新京閘須於各種公務辦理完畢後方能歸來云

于局長整理電話

鐵嶺電話局局長的于泮氏自接任電話局長以來即認眞工作實行整頓在去年間親自下鄉督查工人修作所以近來長途電話與市內電話均甚敏捷清楚于局長近日更作進一步的工作實行派工人按戶調查所用電話機是否有病如有機械損壞及微細滯碍立時加以修理一般用戶均感覺便利云

遼源

春丁舉行祀孔禮

於三月十七日春季上丁祀孔日縣公署教育局奉國府命招集各機關於是日午前同至文廟祭祀十二點在公衆體育場招開市民講演大會同時各機關均放假一日云

鄭家屯警署 催繳民槍

遼源縣公署爲收買民槍令飭警署著手鄭家屯警察署於近日通知商民從速繳送槍械不得延誤因之一般商民繳槍者大有人在警署方面亦頗見忙碌云

遼陽

糧店之大火警
房屋粮石俱成灰燼 損失約計五萬餘圓

邑南大街振興永粮棧於月之十七日下午五時許不愼於火逐致燎原燃燒三小時將所有正瓦房九間及廂房等內滿貯粮石俱化焚如及滿日消防隊員趕到現場奮勇撲救始行熄滅約計損失五萬餘元可謂一場大火警云

民槍收繳後 尙可備價租用

邑各區村會奉令繳槍現已來城齊集警務局繳納並按甲乙丙五種領款其所交之槍係甲種則給價拾五元乙種十元以此類推更與每主村留槍十支用以自衛倘不敷用可在此十支外另向警局備價租用每支給租價十五元但至多不過得十五支此事現尙未能交淸因此各村村長現仍齊集城內等交辦完竣始能回屯云云

縣長歡宴 春見隊長

本邑縣長王德春及各參事官指導官於廿日設宴日本站公會堂恭請守備隊見隊長及各位隊官餞行由滿方各機關首領作陪用以酬謝守備隊自事變後駐防遼埠防剿胡匪維持治安屢奏奇勛之功績云

双山行政會議
議決之各項案件

雙山縣縣長閻公恢原於二月七日在縣會議廳招開縣行政會議參列會議者均有提案茲覓得會議紀錄錄誌於左

一、開會地點　在縣公署會議廳

一、開會時日　大同三年二月七日上午十時

一、議廳

蒞會會員列後閻縣長李參事官松田副參事潘總務科長劉內務局長張警務局長楊財務局長王庶務股長李文書股長姜會計股長孫行政股長張敎育股長杜實業股長武徵收股長赫警務股長陳司法股長三重指導官赤羽指導官唐大隊長

縣長致詞

今日爲縣署改組開第二次縣政會議查縣暫行組織及制度縣公署處務暫行規則第四章縣務會議載縣長於每星期召集各科局長會議一次如有特別事項得召集臨時會議云云本縣自改組會議之後迄今已逾一月有半方開此第二次會議雖因各科局事務甚忙以致未能遵照事實行亦因同人於縣政上過於忽略所致也現在已至三年度二月七日二年度之年度斷係僅餘四個多月此四個多月之內弗但須將二年度之工作完全作竣其三年度應進行事項亦要於本月開始着手進行工作庶幾不至於貽悞縣致也建國以來業滿二整年以前各項政治工作因爲國家正在建設時期新舊政令並行之時因爲程序上或者因爲解釋上對於政治工作免不了參差貽悞之狀況現在國基已經鞏固一切政治均入軌道法令亦已完備吾人食國家之俸祿受人民之依托職責所實在應當指作精神努力向前工作方佩作新國家之公務員否則與舊政權之貪官汚吏有何區別國家建設之初對於地方一切工作一切事項均須切實調查作成統計以爲施政之標準同人於自已職責並未想到某也應調查數量作成統計以作職責上應有之事項而便工作之標準歷藉政府訓令調查之事項於吾人職責上實在得不少的經驗利益試閉目回想舊政權時代之公務員是不是全以敷衍職責爲能事如有認眞辦事之人其長官則以爲其多事習慣相沿則上下均以敷衍爲職責矣本縣長在舊政權亦爲公務員之一及令思之舊政權之所以失敗者非偶然也政府公務員以及人民皆以敷衍二字相標榜而欲其政治良好人民享幸福烏乎能得吾滿洲國建國施政一依日本之認眞爲標榜庶政又各得其人材相輔佐如此則政治之良好人民之幸福眞有蒸々日上之情態試問有淸遜國迄今廿三年國民黨之施政其成績何在同人當能洞悉者吾滿洲國施政迄今僅二整年若再經二十年擧國上下之一致認眞工作則理想之王道樂國世界之桃源止日如斯實現並非徒托空言者何則以此二整年之工作成績亦可以推及二十年後之好成績矣本年三月一日執政納民衆之推戴而登帝位所謂政治已上軌道國基亦日鞏固於是乎賞罰之制不久亦將施行同人均爲國家之公務員於個人職責能認眞工作即有腐賞之希望若仍照舊政權之敷衍便要受懲罰得失分明賞罰立至是以盼望同人於個人之職責應格外認眞者關於縣行政最近須辦者厥爲前日治安維持會議々決事項其次即爲三年度預算之編製以及三月廿日省署召集縣長會議於地方開發之種種提案轉眼又要放舊歷年假總然有可在年假後上班工作之事項亦應先討論一個施行的方針以便上班後施行何則上班後第一忙事即是曠古未有之皇帝登極大典而治安工作及三年度預算之編製及縣長會議之提案均須於大典之前完竣者因此昨日通知各科局關於該管之範圍內於此二月內應辦之事項擬具提案出討論以便着手實施縣行政之進行地方產業之開發同是當務之急各科局股之職責所在政府既不容其敷衍塞責便得認眞辦理然而處處皆與縣財政有關如是財政之流是不能節者總須設法開源求國庫補助雖爲事實所難免總之以須備縣地方之力量充時辦理先行自求而後求諸國庫此爲辟然之理吾人各有所負之職責大家不可只守職而不負責守職而不負責者謂之尸位以殆新國家公務員政府不容其尸位以殆於是本縣長與各科局長股長當共勉力而避此尸位以殆與夫濫竽充數之譏才好也

縣長交議案於左

一、關於縣會計講習會之報告及實施辦法由潘科長姜股長報告經過講習情形及施行日時之辦法決議由三月一日試辦(查照講習會頒發之條例)

二、關於三年收入支出預算之編製及開源節流之辦法參考省令編造三年度預算之原令及附件限二月二十日將預算稿送總務科審核

三、彙編治安維持會議決案施行之步驟及其責任(見治安會議紀錄)

(一)民有槍彈之買收法

(二)警隊之編成薪餉與給養支給之辦法

(三)自衛團之解散

(四)保甲條例之實施選保長(以上四項舊年前仍以督飭保衛過舊年二月二十日兼程並進)

四、舊年防之佈置燃放炸炮時間決議規定於卅日夜十一點鐘起至二點鐘止在此時間飭警察隊出動維持治安村屯門牌由戶主自已寫

五、電話局由三年度編入預算內政歸縣署辦理以資擴充而便連絡情報理由除商農會交話費外皆爲公用一律免費擬將機至傳達室修種費及買置機料編造預算支出之

舊第二案併議收歸縣署經費支辦之(技師)保有傳達兼辦不支薪由庶務股管理

六、各分局及警務局及各學校房租由農商會村公所經費抽支案決議如議辦理

七、各科局股遵照組織法凡有進行事項務必查照縣制組織規則請批准後施行不准率爾辦理案

八、擬設立牛馬市場指定經記收捐案

歸第二案併議由財務局會計股擬辦

九、屠宰場之指定並增加屠宰捐率案

歸第二案併議指定一家代用屠宰場

十、設立糧草市場蔬菜市場課捐案由財務局會計股擬辦

歸第二案併議

十一、縣負之舊債償還辦法案

歸第二案併議

李參事官講話

此次會議關于提案已由縣長提過不復再述惟本署縣政改組業已兩月所有政治工作總要遵照改組辦法施行縣長方才提出各項議案已經詳確討論以外對于宣撫小委員會事項因舊曆年關在邇期間短促擬由明日在本署召集開宣撫小委員會議所有在會委員如有提案應儘先擬具議案以便屆期提議爲要

潘總務科長報告奉天省公署派員在四平街開縣會計講習會事項經過情形暨將來實施預算賬簿之計劃科長前於一月二九日同松田參事官姜會計股長晚車抵四平街三十日午後九時在商會開縣會計講習會由省公署派講員山崎健太郎張家相張天恩三人聽講員共九縣二十七人首先經山崎講日語次由張家相講滿語頗明晰以縣會計事務辦理要項本頭(一)爲會計年度(二)爲預算編造(三)爲預算之追加更正(四)預算之佈告(五)爲預算之經理(六)財產之賣售等(七)現款保管及出納檢查(八)會計賬簿及證憑單據(九)決算(十)縣債以上按諸綱領逐條解釋並講請負制度正即包辦性質定額經費不在內公私欵要分別法令規定嚴守辦理事務須敏速整理賬目應即日淸結不可敷衍不准有特別會計郵票印花兩種不用收領證人件費不貼花印決算以年度六月底終了再加兩月八月底爲閉鎖時期逾此期限預決算均不准稍須更正關于歉捐應給通告書支出得用請求書收領證賬簿之標準有八(一)縣稅徵收簿(二)稅外征收簿(三)現金出納簿(四)歲入明細書(五)歲出明細書(六)縣債正理簿(七)財政存査簿(八)備品存查簿如不敷用在預算以外尙可立副賬總之領算收支數目務要確實預算以外不准絲毫支出以上所述係講習課程之梗概將來實施雖在三年度起始惟恐臨時手續生疎擬於三月一日試辦各種新式賬簿並用請求書收領證按會計規章辦理以期三年度起始時之熟敏再編製三年度收支預算以二月底爲限轉瞬即屆總務科擬于二月廿日實行着手編製二月底出手各局應於廿日前將收支各欵確實預算將資料開明送科以便彙編萬難延緩請注意縣長決定所有會計賬簿及一切手續均于三月一日實行試辦三年度收支預算之資料務求確實各局於二月廿日前送到總務科以便彙編得於二月底出手呈送省署審核局遵行

楊財務局長提議案

窃查現在奉省署訓令編造大同三年度地方預算之際稽核收支情形不敷欵數甚鉅所虧之欵自應請求國庫爲之補助以紓民艱設國庫不予接給則地方又無餘欵爲之援助迫不得已僅可於地方增加收入以符該年度預算支出之數所擬增加之捐目逐項列後是否可行恭請大會公決

計開

畝捐　每晌於畝捐之外附加治安捐一元

門戶捐　按民戶甲乙丙之等每年徵收三角二角一角之捐

屠宰捐　照原有捐增加一倍猪一口原四角收八角牛一頭原一元收二元羊一隻原二角收四角

以上擬加各捐畝捐俟召集地方士紳及各村長會議時再爲表決

本溪

手執御賜酒瓶 青年人自縊

本縣東太子河村管界明山溝饅頭山林木叢生昨有村內樵童赴山採薪親見一自縊身死一青年男子身着洋服手抱登基大典御賜酒瓶樵者報於村公所判明係生前自縊一外國人乃報於警察署將屍身擡下山去致生時因何厭世實不可考云

瓦房店

長興島應設郵局

瓦房店長興島居復境之西南極據云島內人口約五萬餘惟査該島地少人多故居民多出外謀生以資養育但在外求生人數不下六七千人其每人一月一封信計之每日出入信件當在二百件之邊加島內學校三十餘處及警察署緝私局各教堂村公所等等機關其每日往來文件當又不在少數惟以郵便之未設多感遺誤云

臨江

縣農會改選
正副會長有人

臨江縣農會自會長梁幹忱被擢業經半載一切職務由副會長高秀山代理今全縣村長副至縣開春季行政會議閉幕時縣長特令各村副及地方士紳票選縣農會長於本月十三日縣長蒞場親檢票箱當場揭曉以副會長高秀山得票最多爲正會長于濟川次之爲副會長其次票選理事四人調査員四人均當場就職午後四時始閉幕云

縣農會正副會長當選之後爲聯絡感情起見於第二日(即十四日)假長盛飯莊設筵請謝全邑村長副及地方士紳以達五十餘人當時美酒盛饌爾尊我讓畫拳行令杯盤狼藉賓主盡歡於午後三時始散云

泰來

春丁祀孔之盛況

本月十七日爲春丁祀孔之辰縣長劉東藩氏敬謹具備三牲於是日早九時祇率全境官民在第一初高兩級小學校禮堂舉行典禮各機關學校均行參加凡與祭者皆著禮服頗爲整肅云

警察隊野外演習

泰來警務局長侯銘彝氏蒞任以來對於地方警務靡不積極整頓而對警察馬隊尤深注意除每日二次出操外更不時實地演習戰術以備將來剿匪之便利於日前大暴風雪之下又在西下窪子舉行大演習並函請各界參觀演習時進退有方攻守得法最後喊吶貫耳殺聲振天事後守備隊隊長賞與國帑一百元以示奬勵該欵已於日昨分賞該隊官兵矣

開魯

隆重舉行祀孔禮

月之十七日乃至聖孔子先師春季丁祭日本縣縣長姜明遠暨各法團及各學校學生於斯日在文廟隆重舉行祀孔以表不忘云云

內務科長慶得人

開魯縣公署內務科長楊岐毓氏少年英俊品學兼優經驗宏富老成練達該科長歷任要職對於內勤外交無不完善並司法行政財務教育等事宜均爲研究有方辦理公事著有成績每逢開會時該會長演說聲音洪亮語句淸白各界無不稱贊該科長整頓內務不遺餘力嚴令該科職員等奉公守法該科職員等均大公無私絲毫不苟亦均係該科長辦理有方實可謂科長得人云

縣長參事官 校閱各區村
改善地方庶政

開魯縣長姜明遠與寺田參事官鑒及鄉間自治是否良善暨興革事宜必須親臨以利進行不容或緩斯以于昨(十七日)攜同所屬赴各鄉視查矣

哈爾濱

警廳催領吸烟證

警察廳金廳長以吸煙證與禁煙前途關係甚大前曾出示佈告限期領取現在爲期日迫遵章到各警察署所領取者固屬不少而觀望不前者仍所在多有似此延宕不領而各零賣所爲維持本身之營業對於無吸煙證者亦不肯拒賣長此以往殊失禁煙之本旨故近令由各署所傳知各煙樓執事對於吸煙客人務須逐一告知使其領吸煙證至四月一日如再不領時即在零賣所吸煙者亦按私吸論置連日道裏各煙樓對於煙客婉轉勸領頗形緊急惟道外各煙樓尙無此項通告且道裏警察查拿女招待甚爲嚴厲而道外煙樓之女招待甚多仍照常應酬客人在一個警廳統制之下雖區域管轄不同而辦法竟不岐異殊所罕見云

長途車終止開行

松花江下游一帶連日降落大雪深約一公尺以上實爲近年罕有之大雪鐵路總局向松花江下游一帶開行直達富錦之長途汽車據聞該局接下游電訊因沿岸積雪太深已經開出之汽車佈有中途停止之形勢總局原定於四月一日停止開車嗣因雪深難行之關係故變更期間自昨十九日起不再向下游出車終止長途車之營業云

東豐

施療班蒞東
施療三百餘人

於本月十七日得悉施療班南滿醫學士臧飾傑日本赤十字社奉天支部主幹今泉牛五郎日本赤十字社奉天病院醫長關覺藏鐵路局安田政雄聯合組織施療蒞東於是各機關各法團各士紳均皆蒞往車站歡迎車進站時署示週旋即晉城下榻於第一初中假此爲施療室傳知各貧民十八日前來免費治療各種疾病均各手術精良計九點起第一診療第二診療室到午後三點止已覺受診領藥者達三百餘人因三點半赴西安時間催促而未得診治者約有四十餘人均悵々而返各員並未休息毫無倦容可見熱心慈善矣倉卒用飯三點半到站赴西安徐縣長宮崎參事官松井高橋柏原各指導官各界首領地方士紳歡送到站並歡迎宣傳班一同進城下榻於省師範班長姜伯呂係第五師範區教育聯合會會長擬十九日招集各界地方商民講演帝制實施王道政治之眞諦云

警察訓練所 投考者踴躍
共錄取三十名

東豐縣警察訓練所已畢業三班均須訓練一個月爲期局長宋愷忱與松井高橋柏原各指導官聚議爲求深造而期訓練適當警才第三班訓練定爲四個月畢業前已張貼招生廣告報名二百餘名於本月十八日假縣立第一初中教室爲試驗場點名入場投考者一百零五名均係初中及師範畢業之學生十九日只試計錄取三十名國文試題論滿洲國警察教育前途算術試題三道主任李德新蒞場寫題警務股長董卉靑松井高橋柏原各指導官宋督察員均在場監試該錄取者均係優秀份子畢業分發各區擇優以分所長任用云

通遼

軍醫官檢驗妓女

錢家店警備軍少佐醫官滕卷於三月十七日下午三時在本鎭娼寮院內驗視技女如鳳翠荷花寶玉雙紅金花等數十名均被檢驗云

延吉

召開地方行政會議

延吉縣縣長李樹梅氏於本月十四午前招集各署長及保董鄉長副等假教育局講演所開會討論地方興革事宜開所討論爲征收地方稅額積穀事項暨學田教育壯丁團官鹽地方粮租種植鴉片區域等項至於如何表決之處尙不得知云

郵局長易人
金澤原已到差

本埠郵政局局長朱積中因故辭職管理局改調龍井村郵局長金澤源任延吉郵局長該氏業於日昨到局視事矣

瑣聞

△湖山樓演評戲

(本溪)本縣湖山樓於去冬停演比及今正由好樂諸君合資邀來同樂名班有著名評戲坤伶小艷芳李艷秋及武生小驪童等開演京評各拿手佳劇頗得觀衆歡迎該園前途不難發達云

△同善汽車開駛

(遼源)悅來棧經理王榮九君爲補充同善堂的經費多救貧黎起見組設同善堂長途汽車公司業經省署兩當局批准於月之二十日同善汽車公司開幕擬聞該汽車公司購買的最新式汽車二輛車形高大而且長內部潔淨因是備受坐客歡迎是日該汽車實行開駛坐客頗爲擁擠云

△坤伶來錦奏技

(錦縣)南關興亞舞台茲爲發展營業起見特由外埠邀到評戲靑衣花旦坤伶王蓮芝者于伶已於廿一日到錦定於廿二日登台奏技云

△赦出又行詐欺

(臨江)本邑奉令恩赦囚犯計赦出二十七名內有冒充官府職員犯劉玉淸於赦出當日因買大柴竟詐欺參事官國幣十餘元當時下令遍處緝捕豈料該賊膽大包天於第二日又詐欺零賣所女招待(特號大花茶者)大氅一件狐狸皮一條因有大氅識記於第三夜在四等窰娼內被一分局于夏二位巡官捕獲帶局訊明送法院懲辦云

△少婦投井輕生

(綏中)本街南窑住戶有趙某者年三十五歲原籍天津現居綏中謀食於本縣南關娼窰充當伙友於數年後娶妻同鄉陳氏年二十四歲忽於月之十八日因與其夫口角乘屋無人於午後三時私自投井嗣經發覺撈救出時已死多時矣當由該村長報告司法公署檢驗據報後由檢驗查員攜同書吏於(十九日)馳往勘驗確係自行投井無疑但該婦投井原因尙未判明眞相云

△市民請減房租

(通遼)本邑於民元開闢七年設治有大小街基之別大街房屋雖櫛比而小街基及背號未盡興隆年來各地人士麕集均感人多屋少之苦應背號招修者甚爲踴躍近來通邑幾無隙地矣於事變以後匪勢不可遏止鄉民飽受驚駭物品搶掠殆盡提攜老幼到縣街租屋以避暴虐現在匪人無路鄉間安謐均紛紛回鄉街市房屋空出者甚多現有租戶均聲言若不減少租價則去鄉寬屋租減則房東虧賠推其原因有地皮租故也然地皮租輕則房租輕有房者與租房者心有同情日昨市民遂選代表到縣署要求租項減輕等情當此金融奇緊粮價低落之秋前項要求似有可能性査現在貨戶除各機關少數職員外餘均生計維艱故此種要求亦有益於民生也

△兩分卡均撤消

(開原)本縣南關曾於客冬設立財政局分卡及橋捐分卡以便收催捐稅俾免偸漏茲因現屆陽春日暖粮車已稀乃於日昨奉令分別撤消云

△劉丰任頗盡職

(開魯)中央銀行開魯支行經理劉肇基氏品格端方富有經驗奉委來開視事對於職務異常奮勉督飭屬員井井有條是以該行辦理匯兌手續敏捷商民均稱便利如該劉經理者可謂盡職矣

△運到大宗肥料

(瓦房店)本街義盛東洪盛東西天合春記糧棧等鉅商現下鑒於斗春柄回大地解氷農人播種正將及時矣該各商等爲供應農民春耕之肥料近由外埠運到大宗骨頭灰及肥田料等頗多以備購用查各商此回運到之肥料品價既便宜滋養亦富誠近代農人春耕不可缺少之物品云

△書局擴充門面

(遼陽)邑二道街義平書局經理郭俊儒營商多年富有經驗以致營業日見發達近因所佔房間太狹不敷應用特將東隣房屋一間套合一處擴充門面以廣招來更由各大商埠購來古人書籍文具雜誌學生用品應有盡有堆積滿架琳瑯觸目參觀因是每日顧客盈門頗形擁擠云

△鐵路局演電影

(北票)本鎭奉山鐵路局爲聯屬在鎭各機關人員起見於月之十三十四十五日之夜借新德舞臺開演電影三夜每晚由七時起至十點止先期向各機關頒發入場券每券一張許四

△汽車照常開駛

(鐵嶺)擁有長途汽車數輛與鐵法康交通之要樞的鐵法長途汽車公司自開駛以來商旅感覺便利該公司爲便利行旅擴充營業起見從無間斷的候向例每當春天遼河開河的期間一切大車小車馬車均不能飛過即旅客亦視爲難行的時期鐵法汽車公司爲打破此種難關即將汽車開至兩邊的河岸旅客們可以用小船過渡既便利而又安全一般旅客們隨便走吧對於開河的問題不必關心啦

△鹽包落於水中

(鐵嶺)邑西馬蓬溝即遼河之口此地每日大車來往紛々也有售糧的也有拉脚的來往不止昨日有法庫大車來城售粮回頭時拉本城商號發往法庫粒鹽一車行至河口不愼全車盡落在水後有其他車戶上前以齊撈出之時此鹽損失大半該車戶完全包補此次受莫大損失云

△俄人指告胡匪

(哈爾濱)警察總隊昨據馬家村口居住之俄人牙拉克臣斯基報告伊於大同元年在東線成高子居住時曾被胡匪三人擄去財物甚多當時報案現在有一匪在哈被其認准併訪明該匪現住道外保定街二號一七戶請求逮捕等情當於昨十八日晨派警將該匪捕獲據供名叫郭郁文目下正在嚴訊中云

△飯館營業得法

(哈爾濱)道外北三道街德盛居飯館年前因無有資項虧損特甚已經歇業旋經人介紹兌與張慶壽唐某二人繼續經營經張唐二人極力整頓內容一新十分潔淨併由天津聘來廚師菜既適口價又低廉故近日非常發達足見買賣須得人經營云

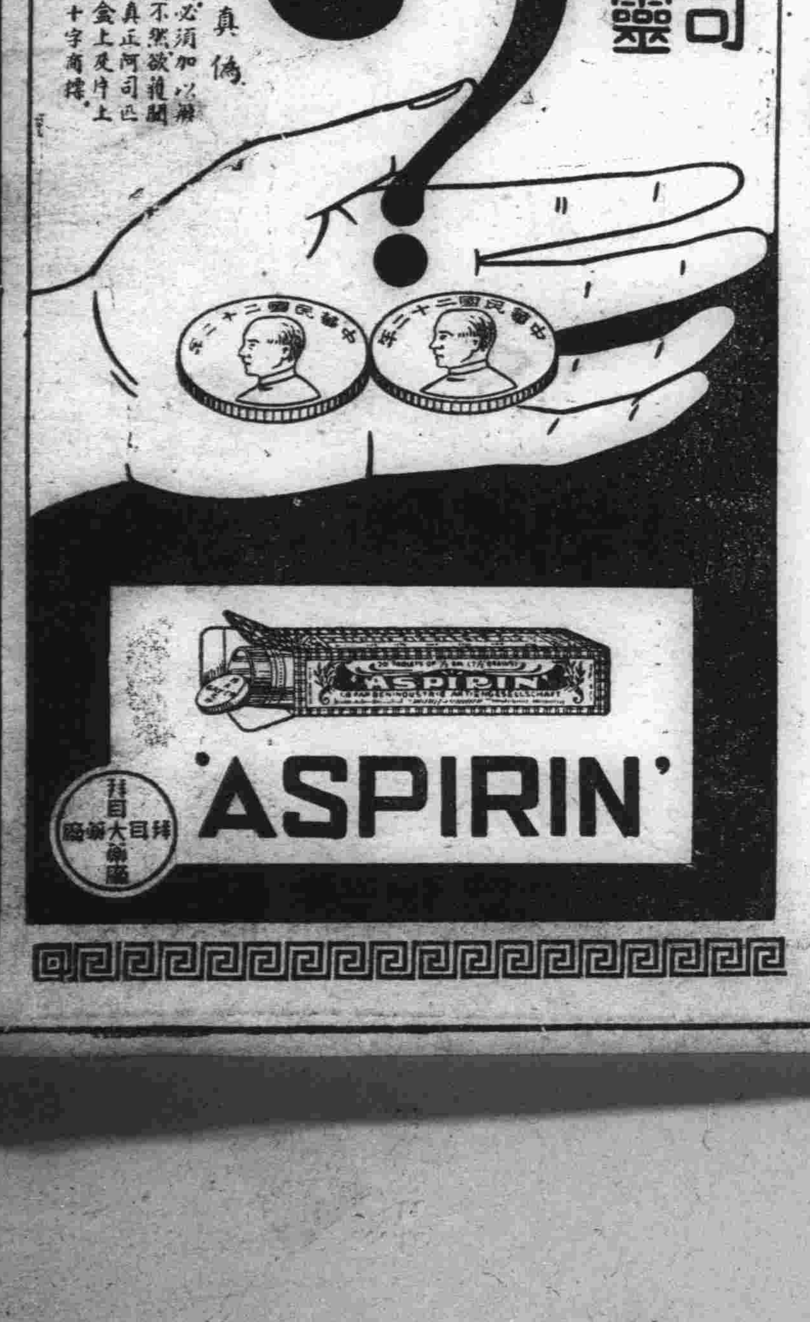

劉金波君之女公子玉照

如何保障小孩免受傷風

舊式父母是主張多穿衣服少令出外而新式父母則主張少穿衣服多令出外究竟何者爲宜曰苟處理得當兩者均佳苟操之太過兩者均有危險最安全最可靠之保障還是不時給服嬰孩自己藥片使其內臓潔淨康強因爲內臓壯強病菌不易立足若小孩已患傷風投以此片亦可使風邪速散免嚴重結果之發生河北天津大福公司劉君金波來書云「小女榮姊因感風寒咳嗽痰喘腹瀉喉間作響有似痰厥鄙人立投以嬰孩自已藥片諸症旋即盡退爰謹書此以伸謝悃爲嬰孩自已藥片味美性和效大爲治療小兒腸胃出牙各症之專品各藥房皆有出售或向上海江西路四五一號韋廉士醫生藥局購備每瓶七角六瓶三元五角郵費不收一切信件可由奉天和記洋行轉上海韋廉士醫生藥局

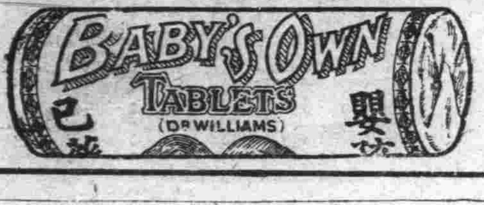

錦標常歸之運動家、遊戲運動、體貴活潑、身體不適、斷難取勝、宜服古露精神鹽以清潔血液以振奮精神

花甲無龍鍾態 身體健康、則精神飽滿而生趣盎然、雖近花甲之年曾無龍鍾之態、惟常服古露精神鹽方可得此効果

滿洲總經理

商埠地 **奉天和記洋行** 三緯路

君患肝火否▲ 我有潤腸丸▲

肝火中燒、最易激怒、世人往往因小不忍而亂大謀者、由於憤怒、實由於肝火

君有肝火否、盍服第威德潤腸丸以平之、藥料完全植物質、毫無刺激作用日服二粒、肝氣不作、祝君前途更多勝利

價格低廉祗售兩角

第威德潤腸丸

各大藥房均有出售

婦科良藥

婀閥好萌

婀閥好萌是從雌性動物採取的女性懷春刺戟素、對婦女能增進一切女性機能、保持女性健康、故有下記諸種治療作用、而爲婦人科上必不可缺的高級良藥。

調理月經　治療婦人初老不適症狀

種子安胎催乳　恢復婦人性的障碍

主治一、月經不順　月經痛　月經短少　無月經

二、婦人四五十歲時的下腹痛　腰痛　頭重　頭痛　耳鳴　發汗　逆上　四肢冷感

三、不姙症　姙娠惡阻　常習流產　乳汁分泌不足或缺乏

四、女子神經衰弱　性感不敏　性慾減退

【價格】注射液　一西西五管(一圓八〇錢)　一西西10管(三圓三〇錢)

片劑　二〇片(二圓五〇錢)　五〇片(四圓九〇錢)

片劑服法　一日三次　每次二片

各大藥房均有經售

武田長兵衛商店股份有限公司
日本大阪市東區道修町

34-177(O)

痔疾

KAVIDOL

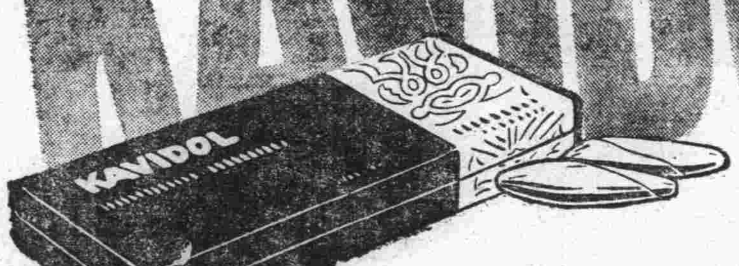

咯維導爾

十人九痔諺有云
痛苦難堪如坐針
市販痔藥千百種
只有咯維導爾靈

本劑之特徵

一、全無刺戟性
二、立去疼痛及痒感
三、具有止血・殺菌收斂性・呈局部潰瘍及外傷面之防腐作用
四、促進瘡面組織之新生
五、絕無副作用
六、用法簡便・價格低廉

包裝　坐藥　六個　十二個　五十個　各一匣裝
軟膏　廿五瓦　一盒裝

總發售處　株式會社　塩野義商店　大阪市東區道修町

各埠大藥房均有出售

K-3

大連　五公學堂均於廿三日 學行卒業証書授與式

民署長致告詞商會各界致祝詞 學生父兄等關係者參列亦極衆

大連管內之沙河口、秋月町、西崗子、伏見台、土佐町五公學堂、均於三月廿三日午前十點、於該各學堂大禮堂、分別舉行卒業證書授與典禮、官紳各界及學生父兄等、除參列盛典外、並各致有祝詞、及贈品等、茲將各學堂卒業盛典的情形、及各學堂的現況、分列於後

△沙河口公學堂

大連沙河口公學堂本年度第十三次卒業證書授與式、於二十三日上午十點、在該校大禮堂舉行、來賓有大連民政署長代理庶務課長井上謙三郎、大連市商會李陞廷氏、大連西崗商會代理劉海亭、西大連商會會長許億年、西山會會長周元漯、欒家屯會會長孫文慶、欒家屯普通學堂長楊朝治、大連市會議員石川良三郎、及學生父兄代表周振雲氏

首由原堂長致式辭、繼則授與高等科及初等科、卒業證書及成績優良、高等科一、二年間皆勤生、初等科四年間皆勤生賞狀、並對卒業生訓詞

其次由大連民政署長代理井上氏、朗讀告辭、及大連市商會、大連西崗商會祝辭、西大連商會祝辭

△西大連商會祝詞

國人教育、文化昌明、於沙河口、設公學堂、培德濬智、提撕有方、春風化雨、教澤汪洋、畢修所業、嘉績孔彰、莘々學子、裴然成章、學級擴充、惠更無疆、百年樹人、山高水長

康德元年三月二十三日 西大連商會會長許億年 副會長劉先鴻周家璧謹祝

其次、西山會會長周元漯氏致祝詞曰

歲在甲戌、陽春三月、櫻花濫樹、滿懷春風、當此良辰、學業告成、一門桃李、琴歌盈盈、杏壇講誦、師生融融、克勵競技、活氣冲冲、精神體力、馳譽遠東、文明光大、保揚和平、恭承校訓、教育之榮、懿歟盛哉、花團前程、掬心陳詞、勉哉諸生

康德元年三月二十三日 西山會長周元漯謹祝

次欒家屯會長孫文慶氏致祝詞曰

昭和九年三月二十三日、沙河口公學堂、舉行第十三次卒業典禮、鄙人忝蒞盛會、謹具蕪辭、藉伸祝忱

辭曰

連濱勝地、沙公學堂、靈毓鍾秀、長發其祥、教育文化、十三星霜、春風化雨、桃李成行、管理教授、成績優良、人才輩出、欣々鏘々、證書授與、日進洋々、敦祝貴校、日進無疆

大連管內欒家屯會會長孫文慶謹祝

諸致祝辭畢、由父兄代表周子會周振雲氏向堂長及諸先生致感謝辭、並在學生卒業生登答辭、至十一點二十分

即行閉幕、一方諸先生向成績優良及皆勤生、分配各機關及沙河口紳商所贈送之賞品、一方堂長引導諸來賓、參觀陳列之男女學生成績品、即手工圖畫、習字等、後在堂長室稍用茶點、各行歸去

△初等科卒業生數男子一百四十四名女子五十三名

△高等科卒業者男子一百八十七名女子三十七名

△高等科卒業生中上級學校昇學者

旅順高等公學校六名、大連商業學堂五名、大連第二中學校一名、南滿工學堂一名、奉天美術學校二名、電々社員養成所二名、商業講習所四六名

△秋月町公學堂

秋月町公學堂、成立以來、已屆四載、本年爲第三次卒業生證書授與式、仍爲初等科、是日來賓有民政署代表成田地方課長、大連西崗商會董事周維貞氏、大連市商會代表王錫廷氏、西大連商會代會長劉儒風、東部商民會代表安書記等

該公學堂本年度卒業生數、男生百十名、女生四十六名、合計百五十六名、內中升學入高等科者男六十名、女四十三名、入學未定者男三十二名、本年度的學級數、計二十一個、即初一、五個學級、初二、六學級、初三、四學級、初四、三學級、新添高等科爲二學級

當式典開始時、首由教務八、並報告學事、繼由中田堂長、授與卒業證書與優良賞狀、次民政署代表致詞三商會、及商民會祝詞、在學生送詞、及卒業生答詞而閉會

△西大連商會祝詞

國人教育、文化日昌、於秋月町、設公學堂、培德濬智、提撕有方、春風化雨、教澤汪洋、畢修所業、嘉績孔彰、莘々學子、裴然成章、學級擴充、惠更無疆、百年樹人、山高水長

康德元年三月廿三日 西大連商會會長許億年副會長劉先鴻周家璧

△西大連東部商民會祝詞

近十數年來、東部商民地方、商旅雲集、人口日增、工商各業、日臻發展、社會之進化、文風之廣被、而子弟就學者、日繁其盛、其教育之有方、不卜而論也、爲我子弟施教之機關、惟秋月公學爲上進之級也、厥惟貴校創立以來、學子濟濟、弦聲洋洋、市民何勝雀躍、家此優渥之意、實令人有不能已於感佩者、際此東風日暖、冰鏡初開、萬物更新之時、正當貴校舉行三次典禮之期、鄙人忝加席末、得觀盛儀、榮喜於中、謹鳴數言、以爲祝

康德元年三月二十三日 西大連東部商民會 會長趙成德

△初等四年卒業生(男生百名)

馬成進 李肇喜 初本方 李明貴 李承謨 牟廣辰 宋連福 杜正如 曲日壽 李廷琛 伊文宣 劉鴻泉 楊大祿 譚英烈 孫逢君 黃啓祥 黃啓儉 張鳳剛 馮玉泉 閻學浦 高金傳 程紹印 徐俊凱 牟越先 劉功甲 崔鳳年 劉唐芝 鄭茂楨 劉瑞福 李秀萬 孫永利 李自志 陳傳周 鄭重華

劉正勳 李書有 朱福元 于金海 倪呈祥 程紹祿 劉延玉 局成發 程舉成 太史鵬遠 趙詔德 張吉昌 張作臣 鄧振興 單盛玉 仲崇吉 王忠華 尹永順 孫茂漢 劉大邦 劉玉田 尤寶林 王雲峰 曲日富 劉文成 崔世州 劉運厚 孫德成 楊芝田 王振興 孫業祥 王承澤 洪來福 安立興

王福茂 隋長福 王振魁 王春甲 傅學孟 楊憲貴 沈壽山 宋慶雲 黃鳳祥 呂麒麟 尹守本 李文德 劉德振 張巖盛 鄭福堂 黃啓慶 姜玉昇 柏進金 趙玉珍 王爲緒 王永禮 崔學詩 鄭福楨 于金祿 秦裕慶 王立財 范銀生 張辰令 孫盛賢 趙鈺明 張啓範 張永順 朱福喜 程紹貴

王梓生 朱善昇 張慶源
寗熙哲 郝成一 苑維發
熊鎮亮 劉兆璞

△初等四年卒業生(女生五十六名)

張翠英 劉翠蘭 楊瑞蓮 王維秀 張悅英 王花榮 劉素娟 王美化 王玉芳 劉燕雲 夏蓮英 張玉霞 譚桂苓 杜蓮雲 周春元 王桂希

魯學錦 劉淑鳳 柳毓英 伊洪珍 沈鳳英 孫桂榮 張秀英 黃玉珍 李振蘭 沈淑蘭 周淑英 袁玉鳳 蘇月琴 鄭蓮芝 黃玉蘭

劉書銘 刁有香 王金鈺 劉淑琴 于素禎 劉靜秀 李樹芬 袁淑貞 謝蘭鳳 王桂蘭 陳桂芬 劉卿雲 譚素英 孟蓮茹 劉悅眞

△西崗子公學堂

西崗子公學堂、第十二次卒業證書授與式、於本月二十三日上午九時半舉行、來賓有御影池民政署長、大連市商會代表劉靄仁、西崗商會代表徐憲齋、西大連商會代表宋書堂、並前該堂長倉島氏、及陳章哲氏

首由村上堂長、報告學事、及授與卒業生證書、並對卒業生致誨告詞、繼由民政署長告詞、由東西大三商會代表致祝詞、次即在校生送詞、與卒業生答謝詞後、由在校生唱生送別歌、及卒業生分離歌、後即畢會

該堂的現狀教員數、日本人二十八人、滿洲國人十五名、計三十五人、全體學級數、初等科十一級、高等科九級、合計二十級、在學兒童數計一千零五十一人、本年度入學者五百二十八人、卒業生數初等科四百七十八人、高等科二百五十七人、計三百十二人、卒業生升入中等學校者二百四十八人、在市內就職者七人

卒業生數、及祝詞於下

△民政署長告詞

本日蒞臨此卒業證書授與式典、向諸君以進一言、諸君以多年之勤學、得受卒業證書之光榮、誠堪歡賀、此雖由諸君平素之努力奮勉所得、然亦在諸先生之循循教誨、與父母之親切指導之功、故諸君雖在卒業之後、亦應常存報謝之念、當此滿洲帝國建設之機、將來待用諸君效力之處良多、故望諸君萬不可以今日之小成而安、仍宜益爲修學習業、俾成偉大的人材、今日的榮譽、當必更顯輝耀、茲述一言、以作告詞

昭和九年三月二十三日 大連民政署長御影池辰雄

△大連市商會祝詞

西崗子公學堂、今逢舉行第十二回卒業之典禮、謹晉鄙重之詞曰

△高等科卒業生(百九十八名)

王慶雲 李永春 韓起貴 曲本奎 劉茂鄉 楊富本 劉殿發 陳興華 隋宗漢 孫文傑 鄭恩倫 楊文興 張德宏 呂天恩 黃金月 穆換有 邱鳳鳴 閻承濤 高名偉 范世玉 張澤忠 麗國安 商成林 閻太安 安邦樂 黃啓寓 董俊傑 陳沛霖 劉寶琛 孫家貴 楊鴻順 張志大 徐業璞 張仁發 王心良 徐振汶 于長增 劉先深 李安祿 文立志 王瑞勤 李同福 麗志强 朱文炳 王金福 張新陣 盧茂財 趙日德 金光昇 于朝元 周懋富 黎培昆 楊會才 郭有柱 王宗和 戚承堯 劉光渭 劉國章 楊爲楷 范傳俊 周懋緒 薛存財 王永祿 韓閣岐 張德志 李作瀛

崔士冠 楊寶樹 閻太東 馮留安 傅仁昌 魏志賢 劉鳳國 張景陣 劉立鈞 林均福 蘇陞貴 王文德 張世林 張國富 欒鳳瑞 于成章 劉茂興 張運盛 王全富 韓閣烈 周德茂 程遠翔 姜仁德 宦玉成 蔣蘭茂 季同增 江崇保 趙洪義 孫泰銘 項金堂 姜積德 楊洪照 韓閣熙 閻泰初 高玉聲 劉殿閣 蘇許林 董文舜 朱文先 田餘年 吳良魁 李德春 戰德發 由忠禮 許光甲 韓興禎 郭永成 郭恒忠 劉鴻國 劉先民 李元梅 宋章煥 徐振海 薛乾裔 楊忠義 王長久 金士仁 王有家 孫家齊 周懋經 唐啓賢 陳丕林 張榮吉 梁布慶 張連榮 苗豐源

劉剛 周祥濤 劉懋隆 郭福林 宋偉仁 于在江 潘換文 高會治 郝福海 馬福祥 衣振北 閻崇福 傅忠厚 欒鳳韶 李永恒 宋貴江 呂經勛 劉殿君 楊生慶 王鴻升 張毓岡 羅玉興 馬瑞麟 武鴻章 譚秀輝 孫國慶 王成文 高萬祿 韓閣恩 張新民 高學仁 宋振銘 謝德貴 王連鵬 徐振潤 姜積誠 王宗廷 王恒德 劉茂鈞 秦英俊 徐鳳樓 馬鴻鑽 于克治 周士章 劉大戴 董文武 王世順 趙永喜 趙元一 董國德 夏文章 范連文 王傳俸 于德禮 孫學厚 薛世豪 李立經 王明章 耿金勝 王立江 朱安田 麗寶順 韓世璽 李行政 李成起 李明志

△伏見台公學堂

伏見台公學堂、於廿三日午前十點、舉行第廿三回卒業證書授與典禮、首先由石本堂長報告學事、繼則授與證書及賞品、當來賓有民政署長代理、及大連商會、西大連商會、大連西崗商會濱記號賀泗濱及學生父兄等、於堂長授與證書後、有民政署長代理之告詞、大連市商會、西崗商會、西大連商會讀祝詞、時至十一點餘鐘閉式、更行參觀學生等所作之成績品、茲將西大連商會及大連商會之祝詞、列後

△高等科第二學年女子(五十一名)

張淑眞 王玉珠 鄭桂春 盧鳳英 張雪樵 郝明英 劉玉鳳 趙桂福 王潤英 閻金子 王寶妝 方金英 周傑英 于桂英 冷雅卿 黃美玉 冷福春

鄭連玉 由淑媛 陳金蘭 趙玉鳳 由淑清 宋淑賢 王美英 鄭運子 徐蘭芝 李紅玉 孔荅芝 王菊軒 郭秀蘭 王懿娟 張佩英 吳國蘭 辛春子

張耀英 初効田 李雲芳 初献榮 孫桂香 陳桂蘭 關桂梅 劉毓秀 藍淑珍 周蓮運 郭秀娥 王玉鳳 孫明蘭 段玉香 陳蓮英 湯淑貞 方秀英

△補習科女子(八名)

邵淑範 喬蓉徽 林秀英
王金英 姚淑卿 馮韻英
孫桂蘭 于美蓉

郭光瑞 楊曉雲 周本義 蕭鴻亮 王鶴亭 于忠生 姜發祿 王繼賢 孔慶述 初世金 林士經 王有志 王在中 林培模 于致年 李永福 王在臣 楊文堂

李成福 劉金山 韓行山 王永桂 朱念聚 孫金茂 張乃貴 張成密 孫廣琨 張學義 王汝才 仲延翔 王馥亭 李續良 王在顯 劉茂喜 王德安 畢福田

鄭吉榮 高誠中 于景周 王文崇 紀英芳 遲兆瑞 王在鎮 張文換 于景盛 汪福清 于芝江 常瑞銘 孫裕芳 趙實祥 殷福身 呂德文 劉元宏

△土佐町公學堂

土佐町公學堂、亦於三月廿三日午前十點、於該堂大講堂、舉行第十一回卒業證書授與式、來賓到席者、有大連民政署長代理財務課長蟻川久太氏、大連市商會會長張本政氏、大連西崗商會代表趙子文氏、寺澤商會代表王在新氏、及學生父兄等

首由良川堂長、授與卒業證書及賞品、次由蟻川氏代理民政署長致告辭、次有來賓祝詞、時至十一點餘鐘、始行閉式、將大連市商會、及大連西崗商會之祝詞、列後

△大連市商會祝詞

今日爲大連土佐町公學堂第十一回卒業舉行證書授與式之期、儀典隆重、來賓雲集、極呈一時之盛、謹於歡欣榮幸之中、敬綴俚語、藉伸祝悃、詞曰

土佐町內、有公學堂、校風嚴肅、成績優良、循循善誘、啓迪有方、莘々學子、日就月將、遐邇稱頌、令聞昭彰、第十一次卒業舉行、證書授與、儀節詳明、敬祝參列來賓、預有光榮、敬祝諸生、努力前程、更祝貴校、日月升恒

康德元年三月廿三日

大連市商會々長張本政、副會長郝愼亭、劉仙洲

△高等科第二回卒業生

氏名

葛夢發 徐德義 聶希昌 吳海濤 范傳約 李吉魁
于治太 葛希財 馬登峰 王本和 劉思恭 姜發軔
雷永山 李發子 同祥禮 趙學義 井樹芳 馬瑞忠

警戒中之島田警察 被電驢子撞傷 出血過多生命危篤

二十三日午前八點半、大連警察署巡察、島田信雄年二十六歲、爲警衛由旅來連歸京之菱刈長官、在市內常盤橋站崗、時因制止一通行之國人、竟被急馳之三輪自動車撞倒、當時昏迷、人事不省、經人送至吉野町七十一番地小柳醫院、應急療治、因出血過多、生命極危險

開小學教育 精神興作會 關東州出席之校長業已選定

日本選擇四月三日之神武天皇祭佳日、在東京二重橋廣場前、由全日本國各地小學校校長參集、開催全日本小學校教育精神作興大會、關東廳學務課對於選派關東州內各學校長及各公學堂長、渡日出席參加此小學教育精神作興大會、更蒙天子御親閱之最大光榮之人員、十會經嚴格選擇已決定左記九名、與關東廳之大會委員大貫視學、取共同行動、選中氏名如左

△旅順第二小學校長池平△大連日本橋立小學校長越智末一郎△大連春日小學校長高橋司△大連伏見臺小學校長淺野讓治△大連沙河口公學堂長東顯吉△大連南山麓小學校長柿野三郎△大連下藤小學校長古川純義△金州公學堂南京書院長柳原勘次郎△貌子窩公學堂長三澤讓三△普蘭店小學校長小高兵司△奉天春日小學校長前田彥褚△新京室町小學校長上原種豐△撫順永安小學校長瀧野多賀次△安東大和小學校長大林惠美四郎△鞍山富士小學校長吉信友造△鐵嶺小學校長岡山武治△遼陽小學校長米澤信二△奉天春日小學校訓導荒木馨△新京室町小學校訓導大隈勘次郎△關東廳視學委員大貫正

旅大南道 增發滿電

旅大南道滿電自動車乘客、近來日日增加、前曾爲緩和乘客之擁擠、增加車輛往復回數、以現在仍感不足、再將發到之時間短縮、定自四月一日起、改爲每半點鐘一次、即一日間往復七次、如是則待來旅大間的旅客、必當感極大的便利

語學校之卒業式

大連話學校、定於三月二十六日午后七點、舉行第十三次卒業證書授與典禮、闔內校長特行函請連濱各界、届期光臨與式、以視盛典

廣播順序

三月二十四日(土曜日)
△前六、三〇廣播體操第二
△前七、〇〇廣播體操第一
各地溫度通報
△前一一、〇〇行市(鈔)特產、股票、各地行市、公設市場價目)
正午時報
△后〇、〇五行市(錢鈔、特產、股票、各地行市)
新聞
△后三、〇〇行市(錢鈔、特產、股票、各地行市)
新聞
△后三、三〇獨逸語講座 獲榮
△后六、〇〇大連語學校講師 新聞職業紹介
事項
△后六、三〇小孩之時間 (一)小孩之新聞(二)童話 桃色之鸚鵡、大連童話協會、高橋直
△后七、〇〇由東京箏曲 (一)調之榮(二)相生曲
△后七、二三歌澤由東京

關東長官 昨日歸京

菱刈軍司令官、於二十三日午前七時半、有今岡副官、大場警務局長、鹽原秘書官等隨從、由旅順來連、乘九點發列車、於大連官民歡送中、就歸任之途

久下沼署長 新任拜訪本報

大連水上警察署長、久下沼英氏、於廿三日午前、到本報及其他各機關、行新任之拜訪禮

樓房出賣廣告

啓者、敝號在哈爾濱立有油場壹處、今擬出賣、該油場坐落在哈市特別區新八站全部地皮、武百六十六方丈六十六丈尺(俄坪計六百沙申)、上帶鐵蓋磚牛房壹所、計五間鐵蓋磚之連豆倉庫壹所、鐵蓋磚倉庫武所、鐵蓋機器房壹所、鐵大油罐壹個、全部機器及油櫃俱全、凡油場所用之物件無不齊備、如有購者、在哈市可向道外太古街公誠號接洽、如在大連、即請至敝號面議可也

大連市奧町六十三番地 洪聚福 雜貨糧業代理店謹啓 長電話五八〇一 五八八六番

廉價第一先聲

人生最要于衣、本號諸貨到齊、首先春期衣服、西裝洋服材料、綢緞呢絨雜貨、無不搜買完備、定價額外克己、惠顧無任歡迎

大連得勝街二番地
永裕紬緞百貨店
批發部 門市部 長 五八六九 五二四六 番

寫眞銅版與凸版凹版
久保田寫眞製版所
大連市武藏町六六 電話八六三一番

營業科目
滿洲特產物、煤炭、揮發油、其他煤油、製品、鐵道用品、機械、五金、麵粉、麻袋、其他麻製品、小野田洋灰、木材、建築材料、硫安(肥田粉)、其他化學肥料、鑛石類、龍牌綢布、紙類、洋火、膠皮原料、酒精、其他工業藥品、醫藥品、染料、海產物、罐頭類、日東紅茶、伯剌西爾咖啡、其他食品
物品販賣、代辦客事、運輸輪船、造船、水火保險及附屬事業
滿洲出張所、地址 營口、安東縣、奉天、新京、哈爾濱
採辦貨物
三井物產株式會社大連支店 大連市山縣通八十二番地 電話代表一〇七一番

東北飯店廣告
中西菜館由名地聘請專門廚師、詳細研究新式富味、價格從廉、以便各界宴會便酌之應用、愛顧諸君倍舊關照不勝感激之至
大連市西崗平和街一番地
東北飯店主人啓 電話二二三六六番

齒科 早川醫院
大連市西通九十三番地 電話七一九三番 (分院)金州新市街

洋服 毛衣 大氅 呢絨
歡迎主顧特別廉價
大連市監部通一〇五 化民號洋服商店 暫借電話二三三一四

美術上等禮品

題欵刻字不另加價
最新發明銀屏機聯贈送親友特別雅觀
電刻銀盾光彩奪目非常歡迎
銀鼎銀杯美麗無比點綴廳堂
新京大馬路 愼昌眼鏡鐘表公司
新京大馬路 及時眼鏡鐘表公司
吉林河南街 愼昌眼鏡鐘表公司
大連浪速町 愼昌眼鏡鐘表公司

迎春的最新出品時髦衣料全部到齊分類陳列歡迎參觀
一樓附設提莊部各貨大犧牲新式女大氅照碼八扣
門市部環球雜貨化粧物品 二樓顧繡綢緞呢絨布疋 三樓磁器完具唱機家器
大連奧町五十五番地 德泰百貨店 代表電話四一八七番

春季洋服陳列
春季小孩服陳列
春季化粧品陳列
春季用綢緞雜貨陳列
三越商品發售標
▲信用家就是三越請大家快往去買
▲貨眞價廉各種貨物一概俱全
▲新鮮食料及山珍海味一概俱全之食堂
大連市 三越 大山通
電話四一八一番

雙興隆雜貨批發商 廣告
大連監部通
啓者本號開設已歷多年專辦東洋各種雜貨無不搜羅齊備早爲各顧主所盡知當此春光明媚正宜轉銷各貨之際本號東洋早有遣員應時採辦適用之貨目下已陸續運到貨優美而且價低廉倘蒙光顧或信購無不竭誠歡迎之至
△營業目錄 各種人造絲大宗批發、各種人絲毯子、台毯子、棉布、汗衫、運動衣、禮帽、小孩便帽、女便帽、草帽、小孩各種附屬品、襪子、蚊帳、洋扇、類衣及各種皮手套、卡帶、皮帶、洋服、毛球、鹿印、各種暖瓶、襪帶、銀粒紅、仁丹、包銷、坐鐘、三塔雪花膏、老蘭皂、白蘭花皂、金鶴香頭油、玲瓏香粉、美人牙粉、以及一切應時雜貨、種類繁多、不及備載
本號謹啓 電話四八二三

連陞棧盛記歡迎旅客啓事
青島
敬啓者敝號爲便利旅客起見特於青島天津路新築大樓七十餘間地處清雅空氣新鮮依山近水待月乘涼眞是樓不在高內設陳蕃之榻遠眺無窮以日山川屋內修葺燦爛四射應有俱備莫不稱旅客之心冬有暖氣夏有風扇招待慇懃無微不至飲食清潔適口芬芳望一般賜顧者盍興乎來方知言之不虛也
青島天津路門牌四十號 大連総通旅館
連陞棧盛記
總經理魏子盛謹啓 電話三八六〇號

精 益
精益公司的眼鏡有意想不到的好處
諸君如要戴可靠而能養眼的眼鏡
請來一試開幕紀念減價
展期一星期(三月底止)
大連市浪速町二ノ四四(協茂盛右鄰)
大連精益眼鏡公司

經濟

特產餅强粮油豆閑散
大連鈔票略回頭
海外大條齊縮標金市情稍虛
外滙中美英美跌落日美不變

據本報廿三日專電、海外市況、各地大條、一致報縮、倫敦現市十九便士八分七、期市九便士十六分之十五、紐約四十五仙四分一、孟買五十四盧比八分七

外匯、中美落廿五仙、爲卅四弗五十仙、日美不變、仍爲卅弗廿五仙、英美落八分一、爲五弗十一仙八分一云

大連鈔票、略見回頭、查廿三日前場開盤後、現市一千一百八十八元、安一百萬元、近期一千一百九十元五、安五百零七萬元、遠期一千一百九十二元、五安六百十五萬元、鈔票對小洋一一四二、五、金票對小洋一一一九九、五、大洋對鈔票九五〇〇云

上海二十三日電訊、紐育銀塊、今朝穩固不動、日昨一部分、期待其能疲者、今朝大失所望、故金價開小、嗣後關於美國銀紙幣之消息、傳來金價續跌、美匯無若干之賣付、而存戶咸皆不前、市情稍虛

東滙大連幫少賣、台灣及三菱存東匯、略出美匯云

特產市場、二十三日開盤後期貨大豆、依然不動、人情無味、安付寥寥、僅有日商及北滿幫、小付出賣、仍擣軟化之途徑、豆餅、因有日商、三井、瓜谷等家、購進極巨、共安成十二萬二千片之多、故市情轉呈强硬、豆油與高粮、行市平穩、未見起色、始終交易薄弱、一般人情、仍陷不振、總觀全擣惟豆餅一種、頗見提高、其餘均於穩平之中、微表閑散查現貨安成者、輸出幫二十車、油坊八十車、共安成一百車、豆餅、瓜谷一家、共安二萬三千枚、豆油未動、閑散不振云

中銀行遷入新樓

青島中國銀行、定於十八日、遷入新樓房、繼續營業、並定上午九時至十二時、特備茶點招待各界、蒞臨參觀、藉以指導一切云

日本對滿華香港
二月中貿易額
比上年同期合計增加二分

（國通東京電）日本大藏省發表、二月中之對滿洲國、關東州、中華民國及香港之貿易概算如左

（單位千圓）

輸出	三三、九三七
輸入	二六、四二七
合計	六〇、三六四

此與上年同期比較之輸出增加一百十七萬四千圓（五分二厘）、輸入減少五十九萬一千圓（一分二厘）輸出入合計增加一百零八萬三千圓（一分八厘）、而自一月以降之出超額爲七百七十五萬九千圓比上年同期增加六百九十二萬三千圓之出超按地方別示之如左

（單位千）

滿洲國	四、九七九
關東州	一九、二九二
中華民國	
北部	三、六四九
中部	二、九二九
南部	五一
合計	七、六二九
香港	二、〇七三
總計	三三、九三七
輸出超過	七、五一〇

鮮銀行員之移動

京城電訊、朝鮮銀行爲整理病弱老朽之行員、於十九日將如左之支店長級人事、大行異動、聞最近將更行第二次之異動、滿洲關係者異動如左

京城朝鮮銀行
東京支配人代理　藏藤寅吉
命奉天支配人　大連　井本悅郎
令大邱支配人代理　奉天　萱場昌

命奉天支配代理　天津代理　木原猛良
命鐵嶺支配人代理　大連代理　浦川秀信
命奉天支配人代理　奉天代理　福根次郎
命大連支配人代理　大連　倉田曉一郎
命大連支配人代理　釜山代理　永富宏
命奉天支配人代理　東京代理　高田克
命遼陽支配人　大連代理　田中麟太郎
命哈爾濱　奉天支配人　森公平
命天津支配人　哈爾濱代理　島德之助
命紐約支配人
遼陽支配人　神永戴吉
大連代理　山本小太郎
奉天代理　久志本鐵之祐
同　伊藤作一
命本店總裁席勤務

新商標登記法
及關係統稅物品登記條例
奉稅署令各局遵行

洮南訊、奉天稅務監督署、於日前奉財政部訓令、以商標法、業於大同二年九月二十一日公布在案、惟查該法與本部關係統稅物品登記條例、稍有抵觸之處、當與商標當局協議妥洽、嗣後各稅署辦理總稅務物品登記事務則各項辦理、以資妥善、該管奉令後、即通令各稅捐局知照、並轉飭登記煙捲各商遵照云

一、於大同元年三月一日以前已依中華民國商標登錄、且按統稅物品登記條例登記之商標、現仍使用者、應自新商標法施行後、迅速依照該法第七十條請求登錄、二、從前只依統稅物品登記條例經過登記、現仍使用之商標應自新商標法施行後、迅速按該法第一條請求登錄之、三、關於前項遵照統稅物品條例、業已登記、並有納稅之事實者、應據本人之呈請發給證明書、以證明其爲最先使用者、四、新商標法施行後、非按商標法受有登錄之商標、不得依照統稅物品登記條例登記、五、按照統稅物品條例已受有登記之商標、若符新商標法第二條各項之一者、應由該施行後、速即呈請登記之取消

美國農業三大政策

紐約電訊、農業部長威廉斯於題名「美國應行揀選」之小册中、謂美國應或大減關稅以獎勵對外貿易、或採行國家主義或持折衷態度、同意相互改訂關稅、以使減低稅則據威廉斯意見、美國持折衷態度最爲相當威廉斯又謂「若持閉關自守之國家主義政策、則必須減少耕地四千萬至一萬萬畝、以使出品與國內市場之銷路均衡」又謂「無論如何、美國選擇任何政策、均應對輿情加以相當之規衡及違反民主主義云

滿洲中央銀行紙鑄幣發行額

滿洲中央銀行自康德元年三月十一日至康德元年三月十七日紙幣並鑄幣發行平均額如左

紙幣發行額	一二九圓〇九〇、　三五六圓五七
準備	六八圓一一七、　一七六圓一七
保證	六〇圓九七三、　一八〇圓四〇
鑄幣發行額	四圓七六二、　八五一圓四三

大連輸入組合
二月中之業況

大連輸入組合、二月中之事業概況如次、組合員月中加入無、脫退十四份、六百七十五圓三十四錢、相抵月末現在三百四十五名、出資一萬三千百八十九份、六十五萬六百三十圓十錢、此內商團、八十九組、此組合員三百四名、份數八千五百七十七份、出資金六十二萬一千四百四十六元、五十一錢、今示當月之貸付爲六百十九件、卅七萬八千零七十八圓五十八錢、一方回收、信用爲六百十四件三十八萬四千四百圓六十四錢、相抵爲一千一百〇八件、八十萬五千三百三十八圓三十六錢、當月之貸借金三十七萬八千一百七十八圓六十八錢、所入商品別示之如左

（單位圓）

品目	金額
米雜糧	一三、〇八七
食料雜貨	二八、〇四〇
海產物	一一、八四七
蔬菜果實	四、一五六
菓子及原料	七、六九八
和洋酒	一六、三七三
和洋煙草	二、五〇〇
呉服	二五、四七七
毛織物	五六、〇〇八
建築材料	二五、四九一
金物機械	一七、四三二
鐘表貴金屬	二、三五五
皮革	五、〇二二
靴履物	三、五八二
圖書文房具	一五、八四六
化粧品細軟	一三、七七六
藥種	六、〇[illegible]一
磁器	八、四四八
和洋雜貨	二九、四〇〇
玩具運動具、樂器	三一、〇六五
寫眞材料其他	三六、五七〇
合計	三七八、一七八

皖整理土地
清丈共分六期

現在蕪湖測量工作已完成大半、市區採用小三角點觀察、即將於下月底開始戶內清丈工作、至整理安徽全省土地方案、已經省政府委員會議修正通過、其權限亦經確定、凡在測量之縣份、所有該縣官地官荒、及衛田繳價放墾各事、即由該處處理、每處理、一案、隨時函知財政廳查、所收款項、亦解交財政廳、核收全省測量時間分爲六期、每期三年、逐漸推行、第一期三縣、第二期五縣、第三期八縣、第四期十二縣、第五期十六縣、第六期十七縣測量之次第、規定如下、計先辦沿江衛田較多匪共擾亂縣份、計懷寧、蕪湖、東流、望江、桐城、宿松、當塗繁昌、和縣、無爲、銅陵、青陽、貴池、合肥、壽縣、定遠、六安、立煌、霍山、霍邱等二十縣、次辦沿淮沿湖荒地較多縣份、計鳳陽、滁縣、天長、亳縣、盱眙、廬江、舒城、五河、懷遠、潁上、鳳台、渦陽、蒙城、靈璧、巢縣、阜陽、宿縣、含山、嘉山等二十一縣、再及於普通縣份、計太湖、南陵、休寧、歙縣、黟縣、祁門、來安、潛山、至德、郎溪、寧國、婺源、太平、石埭、涇縣、旌德、績溪、宣城、廣德、全椒等二十縣、整理土地經費、除預算規定每年由省庫撥給十萬元作爲經常費外、以下列各項收入、作爲事業費、一、無稅地征收地價二十分之一、二、溢額地按照各縣升科則例補征、三年粮賦、三因整理土地增加之糧賦、四、登記費、執照費、總以不擾民爲原則云（完）

商情

（以下行情表所列數字，係依細小直排數字盡力辨讀）

本埠特產（廿三日前場）

▲大豆

	開盤	收盤
袋	三、一六	三、一七
三月	三、一四	三、一四
四月	三、一八	三、一八
五月	三、二二	三、二二
六月	三、二六	三、二六
七月	三、二六	三、二九

▲豆餅

	開盤	收盤
現貨	一、〇七〇	一、〇七〇
四月	一、〇七五	一、〇七五
五月	一、〇八〇	一、〇八五
六月	一、〇八〇	一、〇八五

▲豆油

	開盤	收盤
現貨	八、〇五	八、〇五
四月	—	—
五月	八、〇五	八、〇五
六月	八、一〇	八、〇五
七月	—	—

▲高粱

	開盤	收盤
現貨	一、六三	一、六三
三月	一、六三	一、六三
四月	一、六四	一、六五
五月	一、六七	一、六七
六月	一、七〇	一、六六
七月	一、七三	一、七三

（廿三日後場）

▲大豆

	開盤	收盤
袋	三、一六	三、一六
三月	三、一四	三、一四
四月	三、一七	三、一八
五月	三、二一	三、二五
六月	三、二六	三、二二
七月	三、二六	三、二九

▲豆餅

	開盤	收盤
現貨	一、〇七	一、〇七
四月	—	—
五月	—	—
六月	—	—

▲豆油

	開盤	收盤
現貨	八、一〇	八、一〇
四月	八、〇〇	八、〇〇
五月	八、〇五	八、〇五
六月	八、〇五	八、〇五
七月	—	—

▲高粱

	開盤	收盤
現貨	一、六三	一、六三
四月	一、六二	一、六二
五月	一、六四	一、六四
六月	一、六六	一、六六
七月	一、七〇	一、七〇

本埠錢鈔（廿三日前場）

▲大連鈔票

	開盤	收盤
現貨	一一八、八〇	一一九、〇〇
高	一一九、一〇	一一八、六〇
成交額		一〇〇萬
近期	一一九、〇五	一一九、〇五
高	一一九、一五	一一八、六五
成交額		五〇七萬
遠期	一一九、二五	一一九、二五
高	一一九、三五	一一八、八五
成交額		六一五萬
十一時 鈔對金	一一九〇〇	一三〇〇〇
十二時 鈔對洋	一四二六〇	一二九九五
十三時 金對洋	一四二七五	

（廿三日後場）

▲大連鈔票

	開盤	收盤
現貨	一一九、二五	一一九、三〇
成交額		五〇萬
近期	一一九、一五	一一九、二五
成交額		一一九、一五
遠期成交額	一一九、四五	一一九、一萬
		一一九、二五

高	二九、八〇	二九、三五
成交額		三四三萬
三時半 鈔對金	一二九二五	一二九八〇
鈔對洋	一四二七五	一三四八〇
金對洋	一一九三〇	一一九七〇

電報滙兌（二十三日）

倫敦銀塊	一九便士八分七
同期市	一九便士十六分十五
紐約銀塊	四五仙四分一
孟買銀塊	五四留比八分七
英美匯兌	五一一仙八分一
日美匯兌	三〇弗二五
中美匯兌	三四弗五〇

▲美棉

現貨	一二仙一五
三月	一一仙八〇
五月	一一仙八九
七月	一二仙〇二
十月	一二仙一〇
十二月	一二仙一八
一月	一二仙二三

▲印度棉花

奔哥爾	一二八盧比
布羅其	一九九盧比
奧姆拉	一六八盧比

▲神戶日美

	賣	買
開盤	三〇弗一六分一	三〇弗一六分三
收盤	弗分	弗分

▲神戶日英

	賣	買
開盤	一志二片三二分五	一志二片三三分十
收盤	志片分	志片分

▲匯豐掛期（廿三日）

日匯	一一二元五〇〇
英匯	一仙令四便士一〇〇一
美匯	三四弗〇〇〇

▲上海標金

開行	九六五元五角
最高	九六六元七角
最低	九六二元七角
收盤	九六四元四角

▲上海外匯

東匯	一一四元五〇〇	一一四元七五〇
英匯	一先令四便士一八七五	一先令四便士一二五
美匯	三四弗四三七五	三四弗五〇〇

商品市場（二十三日前場）

▲大阪三品

限	前場開盤	後場收盤
三月	二〇六七〇	二〇六七〇
四月	二〇二一〇	二〇二五〇
五月	一九九〇〇	一九九二〇
六月	一九八〇〇	一九八五〇
七月	一九八二〇	一九八二〇
八月	一九八三〇	一九八〇〇
九月	一九七九〇	一九七七〇

▲大阪棉花

	現貨	定期
開盤	六〇、八五	六一、八五
收盤	六〇、八〇	六二、〇〇

▲大阪期米

	現	中	期
開盤	三三、〇二	三三、三九	三三、七四
收盤	三三、〇〇	三三、三九	三三、七四

▲東京期米

	現	中	期
開盤	三三、七〇	三三、九一	三四、一四
收盤	三三、六九	三三、九一	三四、一八

▲仁川期米

	現	中	期
開盤	三〇、三一	三〇、六〇	三〇、七四
收盤	三〇、三四	—	三〇、七六

▲橫濱生絲

限	前一節	前二節
三月	五九六〇〇	五九六二〇
四月	五九九一〇	五九六〇〇
五月	五九八〇〇	五九六五〇
六月	五九八〇〇	五九六三〇
七月	五七一〇〇	五七四〇〇
八月	五七一〇〇	五七三〇〇

▲印度蔴袋

綠紅袋	四留比八分一
藍紅袋	七留比六分三
匯兌行	七八留比四分三

（廿三日後場）

▲大阪三品

限	前場開盤	後場收盤
三月	二〇六九〇	二〇五六〇
四月	二〇一五〇	二〇〇九〇
五月	一九八九〇	一九八六〇
六月	一九八一〇	一九八〇〇
七月	一九八三〇	一九七九〇
八月	一九八三〇	一九八〇〇
九月	一九七七〇	一九七七〇

▲大阪棉花

	現貨	定期
開盤	六〇、九五	六二、〇〇
收盤	六〇、八〇	六一、九〇

▲大阪期米

	現	中
開盤	三三、〇〇	三三、三八

▲神戶豆餅

	開盤	收盤
三月	三、〇五	三、〇五
四月	—	—
五月	三、〇九	三、〇九
六月	三、一〇	三、一〇

▲大連股票

	開盤	收盤
五品期	二九、一〇	二九、一〇
豆新期	—	二七、一〇
錢鈔期	—	—

▲同短期

	開盤	收盤
五品期	一六、八〇	—
豆新期	一六、九〇	—
錢鈔期	—	—
東新期	一七八、三〇	一七七、三〇
高產	一七八、三〇	一七七、三〇
日產	一三五、九〇	一三五、九〇

北地行市（廿三日前場）

▲奉天奉票對金票	現貨	五、三五〇
▲奉天國幣對鈔票	現貨	一〇六、三〇　一〇六、三〇
▲奉天國幣對金票（奉天國幣）	現貨	一一二五〇　一一二五〇
	定期	八九、四〇　八九、三〇
	高	八九、四〇　八九、三〇
▲開原國幣對金票	現貨	—
▲新京國幣對票	現貨	一二三、〇〇　一二三、〇〇
▲哈爾濱國幣對金票	現貨	一二二、八〇　一二二、六〇

（安東）（平銀）

現貨	一、五七一
滙兌	七、一二
近期	一、五八二
高	—
遠期	一、五八六
高	—

哈爾濱（大豆）

四月	四、五〇　四、五五
五月	四、五五　四、九七五
六月	五〇五　五〇〇
七月	—

同（小麥）

四月	二、三〇〇
五月	一〇七五
六月	一〇七〇〇
七月	一〇七〇〇

（廿三日後場）

▲奉天奉票對金票	現貨	五、三五〇
▲奉天國幣對金票（奉天國幣）	現貨	一一二〇〇　一一二〇〇
	近期	八九、三〇　八九、一〇
	高	八九、三〇　八九、〇〇
▲奉大國幣對鈔票	現貨	一〇六、三〇　一〇六、四五
▲開原國幣對金票	現貨	—
▲新京國幣對金票	現貨	一二三、〇〇　一二三、〇〇
▲哈爾濱國幣對金票	現貨	一二三、〇〇　一二三、〇〇

各地發送量

	大豆	高粱	豆餅	雜粮
▲開原	車	車	車	車
▲公主嶺	車	車	車	車
▲四平街	車	車	車	車
▲新京	九車	七車	九車	三車
▲大連	八一車	二二車	三二車	五四車

大連汽船出帆

（船期日期係盡力辨讀）

●開往青島上海
▲大連丸　三月廿七日
▲青島丸　三月卅一日
▲大連丸　四月四日

●開往天津（天津溯航）
▲長平丸　三月廿六日
▲天津丸　三月廿八日
▲長平丸　四月卅一日

●開往龍口登州
▲龍平丸　三月廿五日

●開往基隆高雄
▲山西丸　四月一日
▲山東丸　四月十一日

●開往新潟　伏木敦賀
▲河南丸　三月廿四日

●開往伏木新潟
▲河北丸　三月卅一日

●開往芝罘滿津雄基
▲遼河丸　三月廿五日

●大連阪神行
▲龍鳳丸　四月五日

大連汽船株式會社
專屬貨客經理店　大連市敷島町永和公司　電話七八六八・七二七五
阪神航路　專屬貨物經番

澤山兄弟商會
台灣航路荷客取扱店
電話五二六五、四八一六
大連敷島町

丸一商會
乘船切符發賣所　大連伊勢町
ジャパンツーリストビユロー大連案內所電話五五五四番

政記輪船出帆

▲公利號　●開往威海　三月廿五日
▲順利號　●開往香港　三月廿五日
▲新利號　●開往青島　三月廿四日
▲廣利號　三月廿七日
▲永利號　●開往芝罘　三月廿四日
▲宏利號　三月廿五日
▲有利號　●開往龍口　三月廿四日
▲增利號　●開往上海　三月廿四日
▲成利號　●開往青廣港　三月廿六日
▲英利號　月　日

政記輪船股份有限公司　電話四一四一番

日淸汽船大連出帆

●開往上海青島香港廣東
▲華山丸　三月廿七日
▲唐山丸　四月七日
▲蘆山丸　四月廿一日

大阪商船出帆

●開往天津
▲日東丸　三月廿七日
▲江龍丸　四月四日
▲志摩丸　四月十二日

●開往橫濱（掛令治三）
▲志摩丸　三月廿四日
▲日東丸　四月一日
▲江龍丸　四月九日

●開往門司神戶大阪
▲香港丸　三月廿四日
▲烏蘇利丸　三月廿六日
▲西亞得爾丸　三月廿七日
▲貝爾加丸　三月廿八日
▲扶桑丸　三月三十日
▲亞米利加丸　三月卅一日
▲哈爾濱丸　四月一日
▲烏拉爾丸　四月二日
▲特克馬丸　四月三日

●開往上海福州基隆高雄
▲福建丸　三月三十日
▲盛京丸　四月十日
▲長沙丸　四月廿一日

●開往紐育
▲東海丸　三月廿六日

大阪商船株式會社大連支社　電話四一三七番

惠通行出帆

▲利通號　●開往芝威仁　三月廿五日
▲照國丸　●開往門宇今尾　三月卅一日
▲昌平丸　●開往芝罘　三月廿六日
▲泰康丸　●開往芝罘角　三月廿四日
▲永順丸　●開往龍口　月　日
▲惠平丸　●開往芝威　月　日
▲惠康丸　●開往營口　月　日

電話六一一八、三八五一

阿波共同汽船大連出帆

▲二十六共同丸　●開往芝罘威海衛青島　三月廿五日
▲十六共同丸　三月廿八日
▲卅六共同丸　●開往芝罘威海衛仁川　三月廿八日
▲長山丸　●開往仁川　四月一日
▲十八共同丸　●開往芝罘　三月廿四日
▲長山丸　●開往天津　三月廿七日

阿波國共同汽船株式會社大連支店

旗昌分行輪船出帆

▲神福　●開往芝罘　三月廿四日

大連旗昌分行　電話七四六八

双美人牌牙粉

世界的品質　近代的香味

强齒長命　保護齒牙

東京・大阪
中山太陽堂本店謹製